TWEEWEKELIJKS
PRIJS F 1,75 (BFrs 25)
CB ▪ DX ▪ ZEEZENDERS ▪ OMROEP ▪ TV ▪ 27 MC ▪ KORTE GOLF ▪ FM ▪ PIRATEN ▪ VRIJE-EN COMM. RADIO

Kappa?
AKTUEEL
27 MC
ONAFHANKELIJKE KRANT
2eJaargang Nr. 6
RED. NEDERLAND: Zijdstraat 14, 1431EC AALSMEER   RED. BELGIE: Hundelgemsesteenweg 310, 9220 MERELBEKE

Angst voor vrije radio en tv uit het buitenland

LAPWERK AAN OMROEPBESTEL:

DERDE TV-NET

Harry van Doorn, ex-minister CRM (die berucht werd door het om zeep helpen van Radio Veronica als vrije radio-zender) liet onlangs weer van zich horen, toen een commissie onder zijn voorzitterschap een adviesnota voorlegde aan de ledenraad van de V.P.R.O.

DE GROOTSTE VINGER IN DE PAP...

Er moet een derde TV-net bijkomen is de belangrijkste conclusie van het rapport van de Omroepcommissie van Doorn. Behalve Nederland I en Nederland II moet er een commercieël landelijk televisienet (Nederland III) bijkomen. Tevens dienen de verschillen tussen A, B en C omroepen te verdwijnen en moet het lidmaatschap van een omroepvereniging losgekoppeld worden van het abonnement op een omroepgids. Dat dit geen prettig geluid is voor de meeste omroepverenigingen laat zich raden. Slechts de VARA en VERONICA wilden medewerking verlenen aan de commissie van Doorn. De commissie komt uiteraard met een systeem op de proppen, waarbij *de grootste vinger in de pap* weer gehandhaafd blijft. Vrije omroep blijft opnieuw in het verdomhoekje staan. De commissie spreekt in het rapport slechts over een systeem, waarbij alles opnieuw vanuit één centraal punt wordt georganiseerd en ook financieël van elkaar afhankelijk blijft.

CIJFERS

Het zal alle omroepverenigingen als een doffe dreun aankomen, wanneer die loskoppeling erdoor komt, omdat een N.O.S.-onderzoek inmiddels uitwees dat *slechts 43% van alle abonneé's op een omroepblad naderhand nog bereid is om lid te blijven van zo'n vereniging.*

Dat betekent met een minimumgrens van 150.000 leden, dat er zo wie zo een paar omroepen van het toneel zouden gaan verdwijnen.

NIEMAND KAN ECHTER GARANDEREN, DAT HET JAAR DAAROP DIT PERCENTAGE NIET NOG VERDER ZAL DALEN!

De meeste leden van omroepverenigingen blijken dus geen echte leden te zijn. Een vingerwijzing waaruit onmiddellijk valt te concluderen dat er drastisch ingegrepen moet worden in het doodzieke omroepbestel.

Helaas is het plan van de commissie van Doorn slechts een zalfje en een pleister op de wonde, aangezien ook dit nieuwe systeem slechts uitgaat van het principe hoe houden: omroepverenigingen, overheid en STER weer de grootste vinger in de pap. Aangezien de initiatieven van vrije radio en TV in rapporten (zoals dit van de commissie van Doorn) niet gehonoreerd worden, zal de toekomst van de vrije radio en TV zich voorlopig op het illegale terrein blijven afspelen. Er is slechts een kans bijna gelijk aan nul, dat initiatieven zoals Radio Centraal (Den Haag), Radio Unique (Amsterdam) of Radio Milano bieden, in de toekomst een plaatsje zouden kunnen veroveren.

HET TV-PLAN IN EEN NOTEDOP:

Nederland I: moet aan de reeds bestaande omroepverenigingen worden gegeven.

Nederland 2: wordt een overheids TV-net, met een nieuwe soort N.O.S., voor nieuws, aktualiteiten, nationale gebeurtenissen, teletext, Viewdata en parlementair nieuws.

Nederland 3: wordt aan de STER gegeven als commercieël TV-net en moet tenminste jaarlijks 600 miljoen gulden gaan opleveren aan reclame. Dag- en Weekbladpers moeten een compensatie krijgen van circa 100 miljoen gulden voor het verlies aan reclame-inkomsten.

FINANCIERING HOKUS POKUS

Ook ten aanzien van de financiering van dit plan, rammelt het aan alle kanten. Het ene gat moet met het andere gedicht worden. Nederland 1 en 2 moeten gefinancierd worden met overheidsbijdragen, met de inkomsten van luister- en kijkgeld, met lidmaatschap en beperkte reclame-inkomsten. Tekorten moeten opgevuld worden met inkomsten uit Nederland 3. Waar de commercie al niet goed voor is!

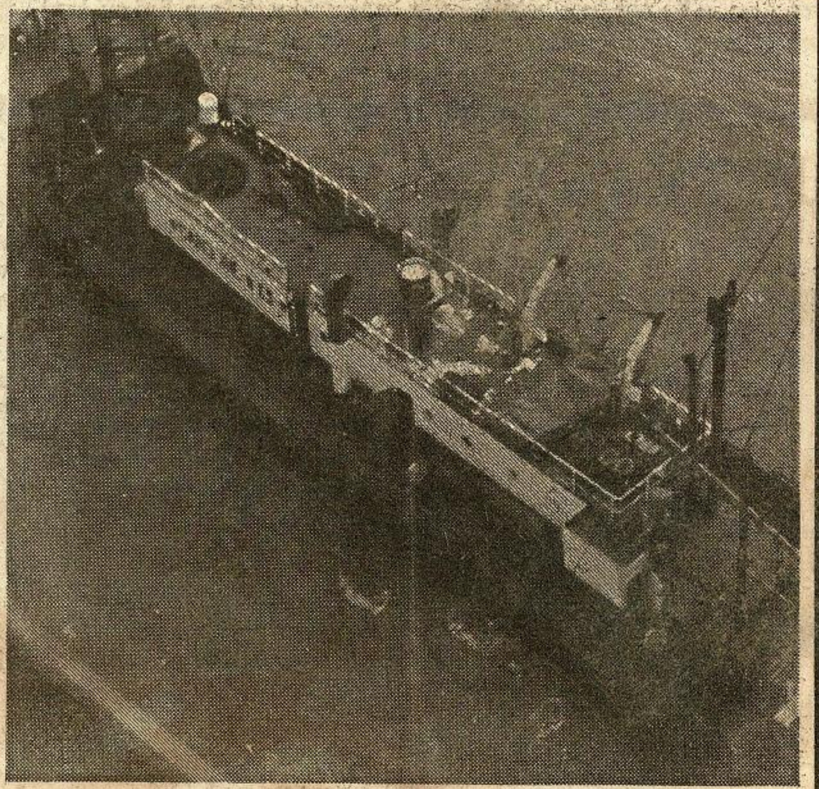

Op pagina 11 exclusief interview met Ronan O'Rahilly over Caroline.

EEN KRANT

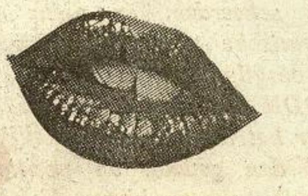

OM TE ZOENEN...

STAANDE BIJ GAAT VERDWIJNEN!

HILVERSUM- maart.

"Zoals de kaarten er nu voor liggen acht ik het niet uitgesloten binnenkort de laatste uitzending de ether in te sturen," zo deelde ons Veronica's staf-medewerker Jan Morriën mee op onze vraag of het programma zich nog wel in dezelfde populariteit kan verheugen als ten tijde van de start.

"Het is erg moeilijk telkens maar weer goede onderwerpen voor het programma te vinden en bovendien neemt de belangstelling voor het 27MC gebeuren af," aldus Jan Morriën.

Ook de luisteraars schijnen minder te reageren dan vroeger. Het Veronica programmablad schrapte al de rubriek Staande Bij en nam de informatie voor 27MC op in een

uitgebreidere rubriek onder de naam RTV-nieuws. Iets dergelijks zou zich met het radio programma ook kunnen gaan afspelen. Officieel doet Veronica daar nu nog geen mededelingen over, maar "Kappa?" sprak in het N.O.S. complex met een Veronica medewerker die ons toevertrouwde dat Staande Bij PER 2 APRIL 1981 ZOU WORDEN GEWIJZIGD (dus NIET gestopt) in een algemener programma dat ook de VRIJE RADIO zou omvatten. Veronica zou de eerste drie uitzendingen willen gebruiken voor themaprogramma's over de radiosituatie in het buitenland.

Respectievelijk BELGIE, DUITSLAND en ENGELAND. Uit zeer betrouwbare bron vernamen wij dat Lady MISPOES, die het huidige programma presenteert, niet meer in aanmerking zou komen voor diezelfde functie binnen het nieuwe programma. Of de naam STAANDE BIJ gehandhaafd zal worden is niet bekend. De berichten hierover zijn tegenstrijdig. Wél staat vast dat STAANDE BIJ in haar huidige vorm beslist zal verdwijnen...

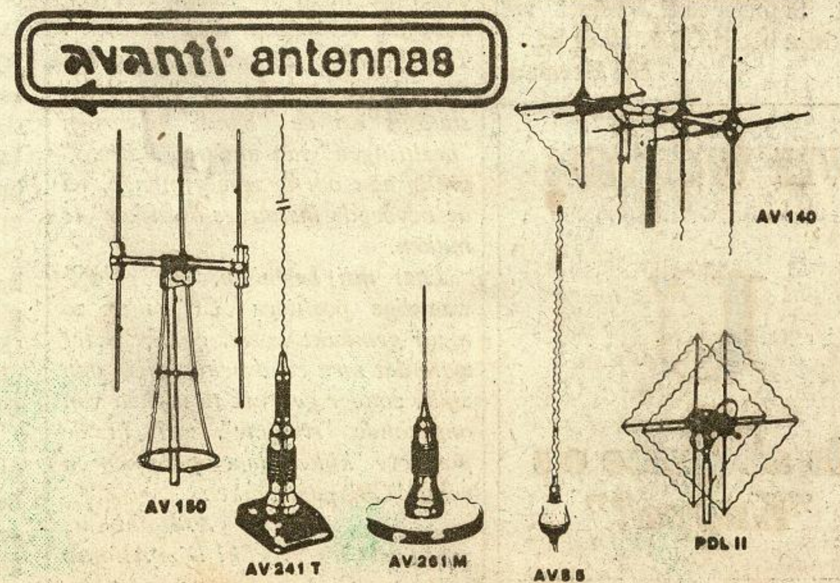

IN DEZE "KAPPA?":

P.T.T. EN DE ILLEGALE ZENDER
RADIO FREELAND NOG NIET OP KABEL...
HEINTJE: MOEDER VAN ZENDPIRATEN
TANGO DELTA OP OORLOGSPAD...
EERSTE BELGISCHE VRIJE T.V. OMROEP

VARA START PROGRAMMA OVER VRIJE RADIO...

HILVERSUM.

VARA-radio zal, zo vernamen wij uit zeer betrouwbare bron, binnenkort starten met een programma over vrije radio en piraterij. Ook de 27MC zal in het programma aan bod komen. Dit in navolging van de V.O.O. die al sinds vorig jaar de zendtijd op vrijdagmiddag via Hilversum 2 gedeeltelijk benut voor een informatief programma voor 27MC-ers. Elders in deze krant leest u daar meer over.

Wanneer de VARA precies zal starten met dit nieuwe programma is nog niet bekend. Ook over de naam kunnen wij u in dit stadium nog geen mededelingen doen.

Vervolg op pagina 5

beste lezers, lieve lezeressen

In onze vorige uitgave schreven we dat Oompie Koerier met zijn nieuwe single IK GA DE NOR IN een leuk succes toegevoegd heeft aan zijn zangerscarrière.

Cynisch genoeg zit deze rasechte zendamateur, zo melde ons onze plaatselijke correspondent, nu zelf in de nor een straf van zes weken uit te zitten. En dat wegens illegaal zenden! Tegen de rechter die hem deze zes weken gaf zei Oompie: *"Zolang men in Hilversum het Nederlandstalige lied discrimineert, blijf ik etherpiraat. Ook al geef je mij 20 jaar!"*

Daar zal hij als het ooit zo ver zou komen, overigens toch niet wakker van liggen want tegenover onze correspondent gaf hij toe dat het leven hem in de nor best bevalt. *"Een mens komt er tot rust,"* zei hij.

"Kappa?" is er als enige in geslaagd de gevangenismuren binnen te dringen en de barriere tussen het leven in de gevangenis en dat daar buiten op te heffen. WANT VANAF ONS KOMENDE NUMMER PUBLICEREN WIJ EXCLUSIEF: "HET DAGBOEK VAN OOMPIE KOERIER"

Lees hoe het er in de "bak" aan toe gaat. Ontdek de wijze waarop een zendpiraat zich weet te handhaven tussen andere "misdadigers". Gedurende zes weken hebben wij Oompie Koerier bereidt gevonden te berichten in het dagboek dat hij speciaal voor "Kappa?" bijhoudt. Het van dag-tot-dag relaas zal in drie delen worden gepubliceerd. En ook wij zijn benieuwd welk een lief en leed Oompie Koerier met onze lezers zal delen.

M.i.v. ons komende nummer zal "Kappa?" een nieuwe rubriek in haar kolommen opnemen. Een rubriek die door een ieder gebruikt kan worden en die uniek is voor ons Belgen en Nederlanders. Nieuwsgierig geworden? Dan geef ik je nu alvast de naam: *"GALBAKKEN".*

Zonder enige censuur toe te passen, stellen wij ongeveer een halve pagina ruimte in "Kappa?" af aan "iemand" die nu eens flink "zijn gal wil spuwen" over bepaalde zaken. We weten dat sommige dingen die eigenlijk niet in de haak zijn of iemand dwarszitten bij de media niet aan bod komen. WIJ DOEN DAAR WAT AAN. IEDERE VOLGENS U SCHANDALIGE ZAAK ZULLEN WIJ BEKEND MAKEN IN ONZE NIEUWE RUBRIEK.

Stuur nu alvast uw artikels in, maar doe het vlug, want er zullen zeer velen zijn die van deze unieke mogelijkheid gebruik willen maken.
Tot over veertien dagen.

Peter Teekamp.

Kappa?
AKTUEEL

"KAPPA?" is een uitgave van: Uitgeverij-drukkerij Univers te Merelbeke en verschijnt om de veertien dagen

LOSSE VERKOOP
Nederland: Beta Press - Gilze.
Prijs per nummer fl.1,75
België:
Persagentschap - Brussel
Prijs per nummer 25 Fr.

EINDREDAKTIE
Peter Teekamp voor Univers Merelbeke

HOOFDREDAKTIE
Peter Teekamp

MEDEWERKERS
Josse Jansen, Aëronaut, Pionier, Jeanette Tas, Antoon Vermeulen, Willem van de Brink, 1 BE 66, Gerard Waverinks, Rombaut, Carla Hoogesteyn, Smith, Jan Tol, AK7, Ben van Ree, Toon Hermans, A.B.B.N., e.v.a.

HOOFDREDAKTIE ADRES
Zijdstraat 14 - 1431 EC Aalsmeer
Tel. 02977-25676

DRUKKERIJREDAKTIE ADRES
Hundelgemsesteenweg 310
9220 Merelbeke. Tel. 091-30.09.09

FOTOGRAFIE
Eric van het Reeve, Josse Jansen, Peter Teekamp, Jan van Breenen

ILLUSTRATIES
Guus van Eijck

LAY OUT
"Kappa?"-produktie-bureau

TECHNISCHE ADVIEZEN
W. Eelderink, S. Karamanolis

ADVERTENTIE EXPLOITATIE
België: Hundelgemsesteenweg 310
9220 Merelbeke tel. 091-30.09.09
Telex: Dewatex 11680
Nederland: 02977-25676
08342-2364
of T.A.B. (Telefonisch Acquisitie Bureau) Lorentzkade 344 - 2014 CJ Haarlem Tel. 023-247020/247030
Ruud de Graaf en Ton de Hoop.

ADVERTENTIE TARIEVEN
Op aanvraag verkrijgbaar.
Nederland: 02977-25676/08342-2364
023-247020/023-247030
België: 091-30.09.09

ABONNEMENTEN
Nederland: Jaar fl.39,-
Halfjaar fl.20,-
Toesturing van het blad vindt plaats na ontvangst van het verschuldigde abonnementsgeld. Betalingen uitsluitend op postgiro 40.55.650 t.n.v. "KAPPA?"-prod. te Zelhem
België:
Jaar 570 Fr.
Halfjaar 290 Fr.
Betalingen uitsluitend op Rekening Nr. 290-0198782-50 t.n.v. Univers Merelbeke

De rubrieken "Inspraak" en "Gal-bakken" vallen buiten de verantwoordelijkheid van de redaktie en uitgever.

Ingezonden mededelingen worden geplaatst in het vertrouwen dat zij origineel zijn. Voor eventuele copyrights op dergelijke artikelen kunnen de redaktie noch de uitgever verantwoording nemen. Overname van artikelen uit deze uitgave is toegestaan, MET BRONVERMELDING.

Ter controle dient ons een exemplaar van de uitgave, waarin het artikel werd overgenomen of gepubliceerd, te worden toegezonden.

INSPRAAK

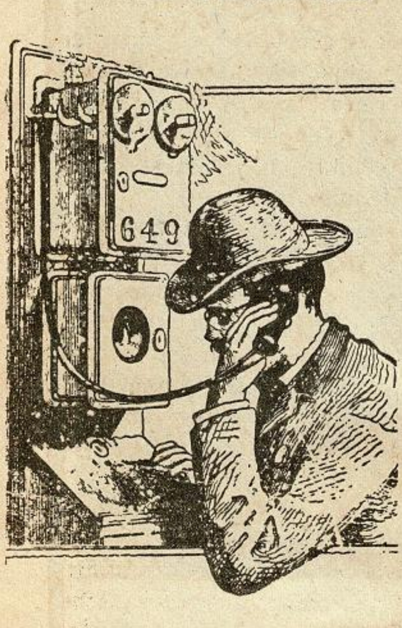

POSITIEVE KRANT

Mijne heren, ik vind jullie blad voortreffelijk, het is onafhankelijk, en niet commercieel, de kennismaking met uw blad heb ik gemaakt via station Boxer uit Heinkenszand, die overigens ook veel copy haalt uit de "Kappa?" voor ons clubblad van de C.V.Z.B. overigens met jullie toestemming. Ik zou zeggen ga door met jullie positieve krant. De redactie in Merelbeke krijgt ons clubblad altijd toegezonden. Veel succes en groetjes van

Station Big Smurf
Oudelande (ZLD)

LOCH NESS

Hier een reactie op uw artikel in "Kappa Actueel" 2e jaargang nr.4. *"Zag Lady Mispoes het monster van Loch Ness?"*

Ik twijfel er niet aan, ze zag zeer zeker het monster, alleen niet van Loch Ness, maar van Tom Dinnessen. Zittend midden op de achtersteven van de nieuwe zaal in het Hof van Holland te Hilversum, dreigde hij steeds overboord te slaan met ongecontroleerde uitspraken. Ja echt iemand die koste wat kost zijn agressie kwijt wil. Jammer dat de Nederlandse CB zulke praatpalen in haar midden heeft, maar hoe raak je er af? Als je eenmaal iets goeds doet ga er dan niet van uit dat je 10 maal iets verkeerds mag doen.

LADY MISPOES (zie pag. 14)

Want dan is het goede zeer snel vergeten (mocht er uberhaupt iets goeds in schuilen in deze zeeschuimer). Als je er vanuit gaat dat jouw woord wet is probeer dan eerst de algemene opinie te pijlen. Valt de opinie negatief uit dan gewoon je kaken op elkaar houden. Ook dit behoeft natuurlijk geen wet te zijn: het is maar een goede raadgeving aan het adres van het spook van Loch Ness. Sorry Tom Dinnessen.

Toon Hermans tel. 01653-3014

P.O. BOX: *geen skipnaam op envelop...*

Geachte Heer,

Daar er veel CB-ers zijn die nog niet weten dat, wanneer men post opstuurt naar een P.O. BOX, men geen skipnaam op de envelop mag vermelden, zou het voor vele lezers een grote hulp zijn mochten zij volgend artikel gepubliceerd zien. Dank bij voorbaat.

QSL-kaarten ruilen is een ware rage geworden onder CB-ers. Het is alleen spijtig dat sommige QSL-kaarten de bestemmeling niet bereiken, alhoewel ze verstuurd zijn. De belangrijkste oorzaak hiervan is dat op een envelop enkel de P.O. BOX met het nummer, het postnummer (NL + postcode), de woonplaats en eventueel de naam van het land mag vermeld staan.

QSL-kaarten gestuurd naar een P.O. BOX, en waar op de envelop een skipnaam staat vermeld, worden gewoon naar de verzender teruggestuurd.

Dit is ten nadele van de verzender, maar ook van de bestemmeling.

Een gouden raad: Wanneer men post naar een P.O. BOX stuurt, vermeld dan enkel het P.O. BOX-nummer, de postcode, de woonplaats en het land van bestemming.

P.O. BOX: GEEN SKIPNAAM OP ENVELOP!

Brabo

DOLLE ZATERDAG

Aan de oproep via Radio Veronica Staande Bij om mede te discusiëren over wat het moet gaan worden tijdens de Federatie vergadering van het N.C.B.F. j.l. 21 febr. 1981 hoeven wij geen rekensom te maken. De totaal ongeschikte 900Mhz. verhuisde naar de Noordzee en werd op ongeveer 900 meter diepte tot zinken gebracht. Nooit meer over praten.

De uitslag was duidelijk, de Europese. Resolutie 5 Watt, alle modulatie's en daarbij alle antennes werd door 97 van de 98 aanwezigen aangenomen.

Dus de strijd voor onze 11 meterband is weer hevig opgelaaid. Niemand anders dan de ware 27MC-ers zullen gebruik maken van deze 11 meterband geen 2 meter amateurs, die gaan maar met Willem Bos mee naar de 900Mhz. Die wilde ons tijdens een Radioprogramma het zwijgen op leggen, met de uitspraak van: Laat de P.T.T. maar komen.

Met andere woorden wij gaan mooi rustig zonder maar een vin te veroeren zitten wachten tot zijn vriendjes bij de P.T.T. klaar zijn om ons die 900Mhz. in ons maag te stoppen. Geen erg leuke gedachte. Want de echte 27MC-ers weten hoe de P.T.T. werkt en dat weet ook Willem Bos. Maar door ons met zo'n uitspraak te laten zwijgen, kunnen wij het wel vergeten en ook de MARC-gebruikers, waaronder zeer vele 27MC-ers zitten, gaan straks wel inzien wie Willem Bos is en wat hij nastreeft. Ook de politie kent tipgevers waarom de P.T.T. niet?

Het N.C.B.F. zal daarom nooit of te nimmer het zwijgen opgelegd kunnen worden, zolang het huidige bestuur, met als nieuwe aanwinst de secretaris E.E.F. v. Warmenhoven (ook een rasecht CB-er), samen met haar groeperingen zal bestaan.

Van de 33 uitgebrachte stemmen kreeg de nieuwe secretaris er 33. Proficiat.

Om dit hoofdstuk verder af te gaan sluiten danken wij nogmaals alle aanwezigen en in het bijzonder het gedeelte van het Radio Veronica Staande Bij Team, Jaap Stalenburg en zeer zeker Lady Mispoes met haar echtgenoot. Het "Kappa?"-team en mede de Verenigde Limburgse Breakers.

Wij hopen dan ook op voortzetting van de prettige samenwerking die er momenteel heerst. Samen sterk, verzet vel werk. Met het N.C.B.F. meer lef.

Toon Hermans.

WIJ WILLEN

U

als abonnee op "Kappa?"

HULPDIENST!

Geachte Redaktie,

Enige dagen terug brachten meerdere dagbladen, de tijding, als zou er te Mechelen tussen RADIO HULPDIENST MECHELEN en NOODDIENST MECHELEN, een ware oorlog uitgebroken zijn.

Als Mechelse CB-er denk ik te mogen zeggen (en dit na met enkele betrokkene personen te hebben gesproken) dat dit zo gretig verkondigde feit, berust op enkele gebeurtenissen die deze toestand voorafgingen.

De RADIO HULPDIENST MECHELEN goed functionerend (de mogelijkheden in acht genomen) onder B.CB.A. beleid is, hoe kan het anders, een doorn in het oog van de vroegere bestuursleden van de B.CB.A., die tijdens hun waargenomen mandaat geen al te hoge toppen scheerden, en aldus op democratische wijze hun functie zagen ontglippen. Zij stichtten de NOODDIENST MECHELEN.

Maar het is altijd gemakkelijker gezegd dan gedaan en positieve tastbare resultaten bleven uit. Nu ontmachtig, werd het wapen der laster gegrepen en beschuldigden zij onder de mom en naam van een bonafide vereniging hun "rivalen". Terzelfdertijd verkondigden zij het door bepaalde niet zo "positieve" stations op de "band" geworpen "bezittingen" van andere "stations" gretig aan om te veralgemenen, en de bevoegde instanties "wakker" te maken.

Laat mij besluiten, dat geloofwaardige positieve "CB" niet zo maar gemaakt wordt, en het beter ware dat men eendrachtig zijde aan zijde, zonder gebruik te maken van ongezonde "reclame", zich in de positieve "kijker" laat opmerken en echte "CB" gaat maken.

A. Rombauts
AQ 561 Don Alfonso

ZENDAMATEUR SMEET PUTDEKSEL DOOR AUTORUIT...

(door Jacques Verdorst)

DEN BOSCH- *"De ellende die wij van de zogenaamde bakkie's ondervinden neemt hand over ha nd toe. Waren we er maar nooit aan begonnen. Als we destijds ook maar hadden kunnen vermoeden wat we nu weten, waren ze er ook nooit gekomen. Ethervervuiling van de ergste soort."*

Zo pakte mr. G. Bos, officier van Justitie in Den Bosch, uit in zijn requisitoor tegen een 26-jarige Schijndelnaar.

De man stond terecht omdat hij in de nacht van 25 op 26 mei een bijna negen kilo zware rioolputdeksel door de voorruit van een rijdende auto had gesmeten. In deze auto en ook in een tweede zat een aantal 27MC-ers. De bemanning was op zoek naar de eigenaar van de zender "Indo". Deze amateur zendt bijna iedere avond schunnige taal en opruiende boodschappen de lucht in. Dat gebeurt met gebruikmaking van een slecht nagebootst Moluks accent. Het is volgens de officier van Justitie voorgekomen dat op instigatie van "Indo" ruiten werden ingegooid en kabels werden doorgesneden. De opsporingspatrouille meende dat de gehate zender werd bemand door de zwager van de verdachte. *"Laterpraatjes van enkele vijandige oud-buurtgenoten,"* opperde advocaat mr. J. Dubach van het advocatencollectief Den Bosch-Noord.

Want er bleek veel meer achter de op het eerste gezicht nobel aandoende zuiveringsactie van de slachtoffers te steken.

De familie van de verdachte was eerder uit een bepaald deel van Schijndel gepest en leefde thans in betrekkelijke rust aan de andere zijde van het dorp. Met de komst van de bakkie's was het echter gedaan met de vrede. Men ging de familie, die ook over een bakkie beschikt, nu op een afschuwelijke manier via de ether te lijf. De zender "Indo" mengde zich vaak in de strijd. Dat deed bij de voormalige buurtgenoten de mening postvatten dat "Indo" door de weggepeste familie werd bemand al wees het resultaat van een peiling door een aantal zendamateurs ook in een geheel andere richting. Er waren door die ploeg zelfs twee lokaties ontdekt van waaruit "Indo" uitzond.

PERSOONLIJK

"De enige verklaring waarom een aantal vorige buurtbewoners toch naar de woning van mijn cliënt toog is dat zij het op hem en zijn familieleden persoonlijk hadden gemunt. Een zielige vertoning om zo een gezin te terroriseren. De feitelijke dader staat vandaag terecht. De morele daders, de uitlokkers, gaan vrijuit," zei advocaat Dubach in zijn betoog.

Officier van Justitie G. Bos: *"De tegenpartij is inderdaad niet brandschoon. Zij heeft door met een overmacht op te treden de situatie als het ware uit zijn tent gelokt. Ik verbaas me erover dat "Indo" nog steeds niet uit de lucht is kunnen worden gehaald."*

ACTIE "PENANT" UIT DE BRAND...

Door nog onbekende oorzaak is in de woning van CB-er "Penant" te Nijmegen op Zaterdag-avond 14 februari 1981 brand uitgebroken.

Zelf was hij op dat moment niet thuis, maar was op ziekenbezoek bij zijn moeder, die in een van de Nijmeegse verpleeghuizen ligt. Door enkele CB-ers uit de buurt is op kanaal 14 de "Penant" opgeroepen, doch vanwege het ziekenbezoek was de "penant" niet staande bij. Bekenden van dit station konden uiteindelijk de gedupeerde toch te pakken krijgen. Aangekomen bij zijn QTH kon de "Penant" alleen maar naar de vlammen kijken.

De brandweer was snel ter plaatse alsmede de politie, die erg veel belangstelling voor zijn apparatuur toonde, want al zijn spullen moesten mee. Gelukkig waren zijn dure vogels, nl. de Pennanten en zijn tropische aquarium bijtijds uit de vlammenzee gered. Uiteindelijk is alleen de bovenetage behoorlijk uitgebrand. De gevolgen hiervan zijn dat zijn persoonlijke goederen alsmede de directe levensbehoeften verbrand zijn. De mistroostige CB-er is vanaf dat moment gastvrij door de Witkwast opgenomen.

De volgende dag om ±10.00 uur werd onze correspondent station Aëronaut via kanaal 14 door de Zwarte Poes naar kanaal 10 geloosd, waar hij op de hoogte werd gesteld van het gebeuren van de vorige dag. Men stelde voor, om voor dit ongelukkige station een inzameling te houden, om hem aan zijn eerste levensbehoeften te helpen. Dit viel kennelijk bij de luisteraars op dit kanaal in goede aarde. Een breakster meldde zich, het was Lady Nico. Later zou blijken, dat zij de "Mies Bouman" van Nijmegen zou worden.

Lady Nico was gelijk bezeten van het plan en zou van dat moment de actie gaan leiden. De volgende breaker, het Klokje stelde onmiddellijk zijn vrachtwagen ter beschikking om her en der de goederen op te halen. Ook zijn de FM-zenders ingeschakeld. Radio Oranje riep regelmatig om, om het CB-station Pennant te helpen. Dit is niet bij woorden gebleven want werkelijk uit alle hoeken en gaten werden goederen en geld aangeboden. De gehele dag is kanaal 10 druk bezet gebleven.

Toen wij de andere dag gingen informeren bij de gedupeerde, mochten wij vernemen dat Lady Nico o.a. het bedrag ad. fl. 592,- of ±9.000 fr. bij elkaar had getokkeld. De getroffene was toen nog helemaal hotel de botel. Zonder ons bakkie hadden wij dit nooit voor elkaar gekregen !

Alle goede gevers worden bedankt namens de actie "Pennant uit de brand."

Aëronaut

STORING HILVERSUM III MIDDENGOLFZENDERS:

P.T.T. PIRAAT VROLIJK MEE !

DE Toenemende activiteit van illegale zenders op de middengolf heeft er toe geleid, dat er een situatie is ontstaan, waardoor de P.T.T. zich genoodzaakt meent tegengas te moeten geven.

Dit tegengas geven, wordt als volgt gedaan. De Hilversum III steunzenders in het oosten van het land op 1223Khz. en 1395Khz. worden nu 100% uitgemoduleerd over een breed frequentie-spectrum. Hierdoor ontstaat een alles verziekende doorspettering aan weerszijden van de centrale frequentie. Dit heeft tot resultaat, dat hoe dichter men bij zo'n hulpzender woont, des te meer storing ondervindt men bij het afstemmen op zenders aan weerszijden van deze 2 zenders. Men kan stellen, dat hierdoor in totaal tenminste acht buitenlandse radiozenders finaal worden weggestoord. Bovendien is het zeer de vraag of de toegelaten zendvermogens niet worden overschreden. Zo'n middengolfzender mag in overeenstemming met de E.B.U. overeenkomst te Geneve slechts gemoduleerd worden tot 60% (Voor informatie of klachten kan men zich wenden tot de Radio Controledienst te Neder-Horst den Berg, tel. 02945-1441 Hr. Rood of Hr. Neuteboom).

COMMUNICATIE TERSCHELLING

ZENDAPPARATUUR leverbaar voor FM bij voorbeeld:

- 40 watt transistorzender in kast en
- 100 Watt met MRF 245 eindtrap, bij dit type regelbaar op voorzijde: Vol+ Power+Freq.

fabrieksapparatuur met garantie, spoelen op print geëtst.

Tevens buizenzenders leverbaar. Ook HET adres voor al uw H.F.-onderdelen en 27MC-apparatuur.
Alle typen antennes leverbaar, richt- en rondstralers, professioneel en voor de amateur. OOK VOOR DE FM-BAND.
Informatie: tel. 056-2273 of P.O.BOX 43 - 8880 AA Terschelling.

DE NATIONALE RAAD ZONDER B.CB.A. EN LIGA 27 !!!

Volkomen belachelijk natuurlijk. En toch was het bijna zover gekomen.

De "warme" aanbeveling van P.T.T.-minister Willockx had namelijk tot gevolg dat tijdens de laatste dagen, die voorafgingen aan de vergadering welke moest leiden tot de oprichting van een Nationale Raad, er nog allerlei clubs werden opgericht teneinde daardoor toegang te krijgen tot deze vergadering.

Immers de bepaling dat één afgevaardigde per club werd toegelaten, leidde tot een vertekend beeld voor wat betreft de representativiteit van de aanwezigen.

Zo was er voor de 23.000 leden tellende B.CB.A. net zo goed één afgevaardigde als voor een club, die bij wijze van spreken, slechts 10 leden telde. Een onmogelijke situatie dus die nooit op een democratische manier de mening van de meerderheid zou kunnen vertolken. Een gevaarlijke situatie bovendien, die een diktatuurstelling van enkelen boven de meerderheid zou mogelijk maken.

Dit werd al onmiddellijk, en vooral in het Luikse waargenomen, waar een in allereil opgerichte club een ware verkiezingscampagne begon. Deze Irreële toestand, ontstaan door het feit dat de minister één afgevaardigde per club had uitgenodigd, had nochtans gemakkelijk kunnen vermeden worden, door één afgevaardigde per x-aantal leden uit te nodigen.

Dit had natuurlijk iets meer voorbereiding gevergd, omdat door een voorafgaandelijk onderzoek het aantal leden per club moest worden vastgesteld.

Weliswaar had de minister enkele weken voordien een poging in deze richting gedaan toen hij de hem bekende clubs verzocht hun gedetaïlleerde ledenlijsten mede te delen. Het zal echter wel niemand verwonderen dat daar niet werd op ingegaan, want: dit verzoek had nét iets te veel weg van de "Ghetto van Warschau"-sfeer, waarbij ook daar de Joodse notabelen opdracht kregen hun mensen aan te brengen.

Eenvoudiger was het geweest het ledenaantal per club, eventueel zelfs op kosten van de club, door een deurwaarder te laten vaststellen. Het is vanzelfsprekend erg gemakkelijk, achteraf kritiek uit te brengen wanneer blijkt dat een bepaald initiatief niet helemaal 100% geslaagd blijkt.

En een initiatief is er wel degelijk geweest. Een erg goed initiatief zelfs van minister Willockx. Alleen kan geen mens, die pas sinds vier maanden met een dergelijk omvangrijke materie als P.T.T., gekonfronteerd wordt, er alles over af weten op zo korte tijd. Er zou nochtans van zijn raadgevers mogen verwacht worden dat zij onderhand toch wel moeten weten tot welke personen in de 27MC-middens zij zich kunnen wenden om een maximum aan gedegen informatie te bekomen. En dat is nu precies wat niet is gebeurd. Niemand is er dan eigenlijk ook over verwonderd dat weer eens, door de overheid, half werk is geleverd waardoor een aanvankelijk goed bedoeld initiatief dreigt de mist in te gaan.

Een ogenblikkelijke reactie van B.CB.A.-voorzitter Dirk Dewaele, die als een goede herdershond zijn kudde beschermt en probeert eventuele gevaren reeds van tevoren te ontdekken, schijnt echter toch wel zijn invloed te hebben gehad bij de minister, die slechts enkele dagen na het protest van Dirk Dewaele, reeds schriftelijk diens standpunt bevestigde, en te kennen gaf dat bij eventuele vergaderingen, de minister zal toezien op de democratische verdeling, wat impliceert dat vergaderingen welke het karakter zouden hebben van ontoegankelijkheid voor afgevaardigden van andere verenigingen, door de minister wel eens zouden kunnen gewraakt worden.

NIEUWE FM-PIRATEN RICHTEN ANTENNES OP VLAANDEREN !

GENT,

In voormalige zeezenderkringen zijn initiatieven ontstaan om met FM-stations Vlaanderen te voorzien van muziekprogramma's. De bekende Mi-Amigo dj. Patrick Vallain kondigde al aan dat hij zich in Brussel zal nestelen met een nederlandstalig station met een power van 1 kilowatt.

Een andere primeur is de start van RADIO WLS (West Lokale Stichting). Radio WLS start zondag 15 maart op 102Mhz. vanaf Waals grondgebied in de provincie Henegouwen met een 100Watt zender op een hoogte van circa 150 meter boven zeeniveau. Dat betekent dat de zender een zeer groot bereik zal hebben (circa 75km. straal).

Men zendt dagelijks uit van O6.00 uur tot 24.00 uur. De Nederlandstalige service gaat verzorgd worden door bekende zeezender dj's zoals Norbert, Ad Roberts en Carl de Jong. Ook enkele minder bekende namen komen voor op het lijstje: Theo van de Velde, Luc van Capellen, Sebastian Peters, Victor van Rijn, A.J. Beirens, Ferry Eden en Peter de Vries.

De Franse service komt voor rekening van Michel de Tournier, die ook programma's maakt voor Radio Frequence Nord in Noord-Frankrijk. A.J. Beirens doet 's zaterdags- en 's zondags 2 uur engelstalig in de voormiddag.

SIRTEL®

- Mobiel antennes
- CB accessoires
- Basis antennes

CB ANTENNES

FOTOBOEK CAROLINE

Op de voorpagina de allerlaatste kleurenfoto van het ms. MI AMIGO genomen door D.J. Hugo de Groot op maandag 17 maart 1980.

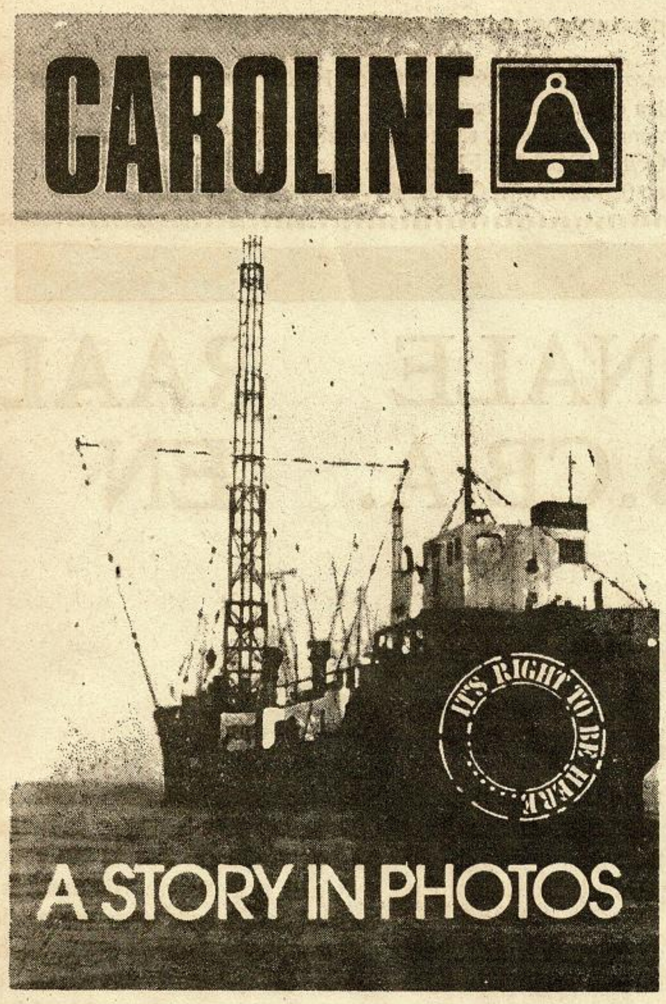

DE VOLLEDIGE GESCHIEDENIS IN EEN FOTOBOEK VAN

EEN SCHITTEREND DOCUMENT OVER EEN ROEMRUCHTE PERIODE.

17 JAAR RADIO CAROLINE VAN 1964 TOT EN MET 1980

Alle perioden in woord en beeld:
- RADIO CAROLINE SOUTH
- RADIO CAROLINE NORTH
- RADIO SEAGULL
- RADIO ATLANTIS
- RADIO MI AMIGO
- RADIO CAROLINE

RADIO CAROLINE

Deze eenmalige uitgave is een productie van:

3 MASTER PRODUCTIONS

en is verkrijgbaar bij: (door storting van *Fl.* 20,- of 300Fr.)

Voor Nederland:
3 MASTER PRODUCTIONS
Postbus 65
7020 AB Zelhem
Postgiro: 40.55.650
Rabo-Bank: 37.47.25.512

en
St. MEDIA COMMUNICATIE
Postbus 53121 Tel.020-721141
1007 RC Amsterdam
Postgiro: 40.65.700
Banque de Paris: 63.44.95.216

Voor België
UNIVERS BOEKHANDEL
Hundelgemsesteenweg 310
9220 Merelbeke - Tel.091/30.09.09
Rek. nr. 290-0198782-50
Postcheck rek. 000-0137402-50

N

NORTH, EAST, SOUTH AND WEST CAROLINE IS STILL THE BEST !

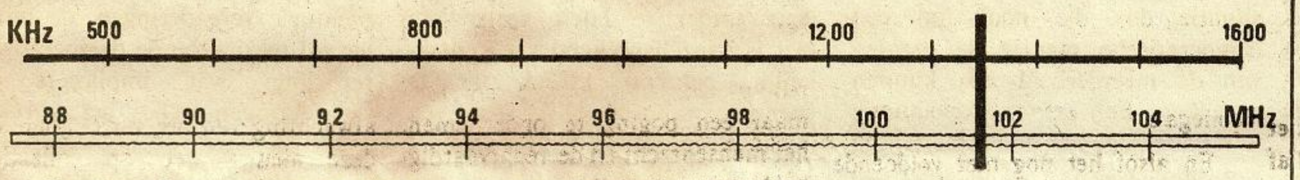

STEM EENS AF OP EEN ANDERE ZENDER

Het illegale zenden staat tegenwoordig in het middelpunt van de belangstelling. In de kranten, op radio en T.V. is dit onderwerp aan de orde en de tijdschriften besteden er al evenveel aandacht aan.

De échte vrije radio- en TV zenders zal het een zorg zijn: zij lezen al jaren het FREE RADIO MAGAZINE, een blad dat met de "piraten" is opgegroeid en waarin ze zelf aan het woord komen. Datzelfde geldt voor hun luisteraars (nu ook kijkers).

Méér dan tienduizend vrije radio enthousiasten zorgen, dat ze elke maand op de hoogte blijven van het reilen en zeilen in de "piratenwereld". En........ hun aantal groeit gestadig.

Niet voor niets heeft het F.R.M. zich gedurende de afgelopen 7 jaar kunnen handhaven. De beste manier om er achter te komen, waarom juist dit blad zo'n unieke positie inneemt, is het zelf te lezen.

Koop daarom een exemplaar of neem meteen een abonnement en blijf ook op de hoogte van de gebeurtenissen op de 3-meter FM-band, de middengolf (te land en ter zee), de korte golf èn de televisiebanden.

LOSSE NUMMERS ZIJN VERKRIJGBAAR BIJ BOEKHANDELS IN HEEL NEDERLAND.

Een abonnement (óók voor België) kost ƒ 30,-- per jaar voor 11 nummers (inklusief het extra dikke augustus/septembernummer) en dit bedrag kan worden overgemaakt op postgiro 3538279 t.n.v. FREE RADIO MAGAZINE, POSTBUS 10252, 1001 EG AMSTERDAM. Losse numers kunnen eveneens via dit rekeningnummer worden aangevraagd voor ƒ 3,75.

HET FREE RADIO MAGAZINE

't enige echte vrije radio (en TV) blad in de Benelux.

Drive-in shows

RADIOREKKEN

Disko Pret voor elk Budget

THE BEST ACCESSORIES ON THE MARKET

ASK YOUR LOCAL DEALER FOR MORE DETAILS !

ZETAGI

DIRECT IMPORTED BY

C.B. RADIO SHOP
SUPERMARKET FOR HAM RADIO
U.S. LEGERSTOCK SURPLUS

MI PRODUCTIONS MANAGEMENT

BENNY REE'S

P.O.BOX 600
WAGENINGEN
TEL.:08370-20459

OPWIJKSE "RADIO FREELAND" NOG NIET OP DE KABEL...

De medewerkers van Radio Freeland, een 27-tal jongeren tussen de 19- en 25 jaar, die in de streek van Opwijk uitzenden in FM op 102,7Mhz, zouden dolgraag met hun programma's op de kabeldistributie komen. Dit is vooralsnog onmogelijk, en wel om twee redenen.

Primo is er een technisch probleem, hetwelke wel betrekkelijk eenvoudig is op te lossen. Indien de uitzendingen van Freeland het hoge kwalitatieve peil behouden, volstaat het een element bij te plaatsen op de antennemast te Buggenhout, want frequentiemoeilijkheden zijn er niet. De FM-band is er amper voor een kwart bezet en de kabelmaatschappij heeft er in feite alle belang bij om zoveel mogelijk programma's te kunnen bieden aan haar cliënteel. Radio Freeland is, na meer dan 6 maanden in de ether, reeds erg populair, en kent in de streek weinig of geen concurrentie wat een enorm voordeel biedt.

Secundo komt er ook nog een juridisch aspect om het hoekje kijken, dat niet toelaat een vrije radiozender op kabel te krijgen.

Zolang de vrije radio niet gelegaliseerd is wenst de raad van beheer van de kabelmaatschappij zelfs niet te spreken over het uitzenden via kabel van een vrije zender. Eenmaal er een wettige regeling is wil men de mogelijkheid wel onderzoeken. Dus waarschijnlijk nog lang wachten in een land waar dergelijke beslissingen gewoonlijk niet zo vlug vallen!

Ondertussen gaat de overheid lustig door met het in beslag nemen van vrije radiozenders. Zo werd onlangs door de Rijkswacht de vrije radio *"Radio Six Vallées"* te Corbais in beslag genomen. Deze ging op 1 september 1979 in de ether en kon over vrijwel gans Waals-Brabant beluisterd worden.

Woensdagavond 11 februari heeft de Antwerpse Rijkswacht een inval gedaan bij enkele lokale vrije radio's. Drie zenders werden het zwijgen opgelegd: Radio 2000, Radio Pelgrim en Radio Antwerp City. Op andere adressen ving de Rijkswacht bot: bij Radio Caprice en Radio Annick konden de uitzendingen op tijd worden gestopt. De apparatuur werd gedeeltelijk ontmanteld en de medewerkers verdwenen spoorloos in de nacht. Andere stations bleven gewoon doorgaan.

Radio Freeland zal met ingang van maart alvast zijn uitzendingen gevoelig uitbreiden. Men zal iedere dag in de ether zijn van 16 uur tot 23 uur en in de week-ends van 8 uur tot 23 uur. Voor de toekomst worden tevens aan nachtuitzendingen gedacht. De zender bevindt zich op Brabants grondgebied en is uitstekend te beluisteren in het gebied Lokeren, Londerzeel, Aalst en Asse.

Vervolg van pagina 1

Volgens onze Hilversumse correspondent zal er aan het programma worden medegewerkt door enkele bekende vrije radio personen. In dit verhaal is de naam van Carl de Jong genoemd... Maar ook hierover kunnen wij u nog geen zekerheid verschaffen.

Vast is komen te staan dat de VARA bij de start van het programma zal proberen de "gunst" van de vrije radio makers te verkrijgen d.m.v. een prijsvraag waaraan ieder station zal kunnen deelnemen.

"Het gaat er daarbij om wie zich de beste vrije radio maker van het land mag noemen. Geïnteresseerde stations kunnen om mee te doen een proeftape toe sturen aan de VARA-radio. Een deskundige jury zal de tapes beoordelen," zo deelde ons de VARA mee. Tot slot vermelden wij dat het nieuwe programma naar alle waarschijnlijkheid op de woensdag de lucht in zal gaan.

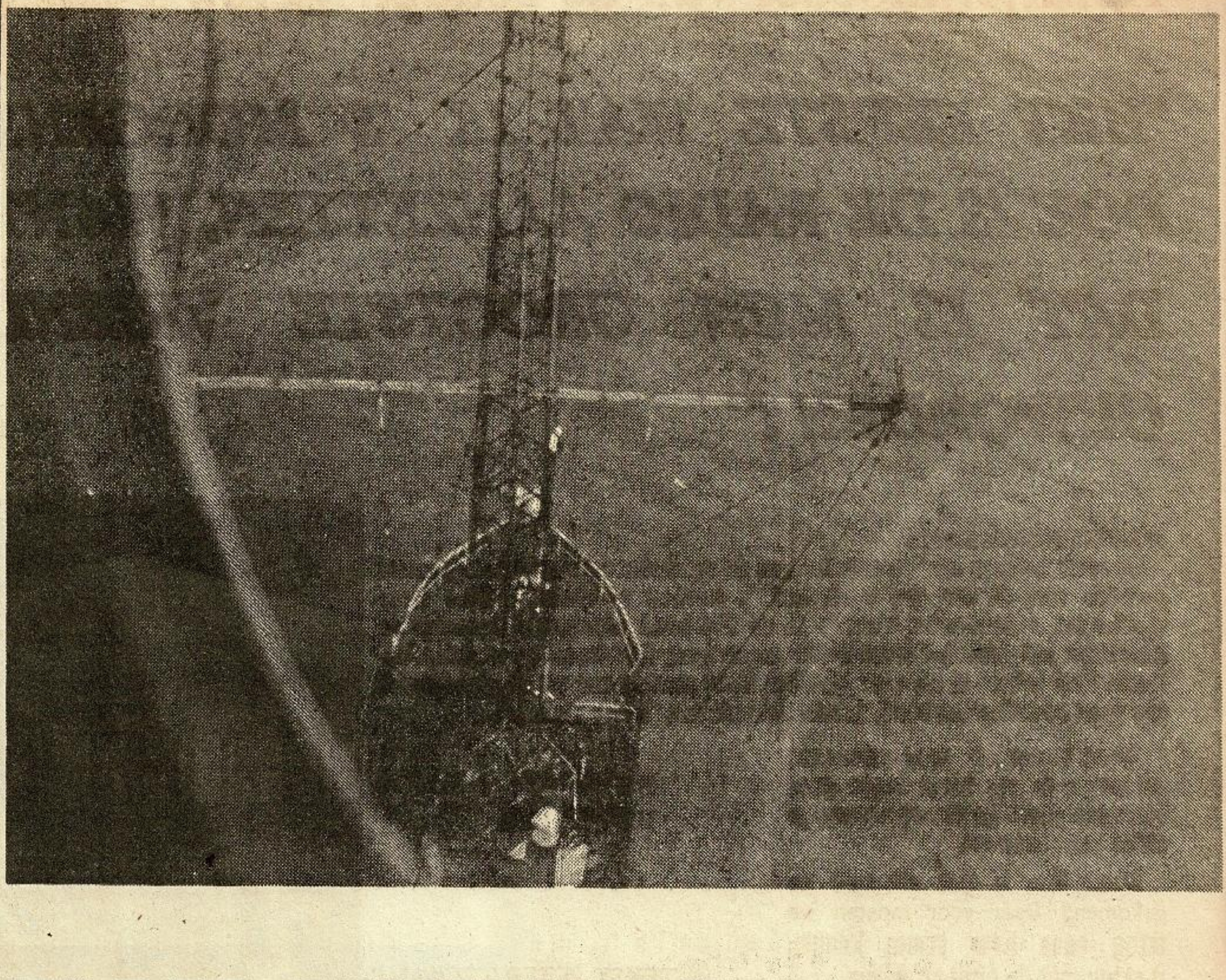

MI-AMIGO tweede zitdag

HET PROCES DER ONSCHULDIGE ZIELEN...

De tweede zitting van het Mi-Amigo proces kende een zeer mat verloop. Althans voor zover dit door een toevallige toehoorder kon worden beoordeeld.

Voor wie de zaak echter beter kent, en vooral voor wie met de grond van de zaak vertrouwd is, was het eerder een sinistere vertoning. De tentoonspreiding van een mentaliteit die lager kan gekwoteerd worden dan deze van een rat, die wanneer zij in het nauw wordt gedreven, tenminste nog een aanvalspoging doet.

De houding van de meeste beklaagden in deze rechtszaal was in haar matte verslagenheid dan ook deerniswekkend.

Iedereen was onschuldig. De schuld werd heen en weer geschoven, op een manier die belachelijk zou zijn geweest, indien daaruit niet zo'n droevige blijk van lafheid was gebleken.

Een paar zakenlui dreven het zelfs zo ver, elke vorm van schuld af te schuiven op de schouders van een jonge zanger. Er werd geschermd met verantwoordelijkheden, dat het een lieve lust was. Delegatiestudies van emminente professoren werden geciteerd, en met artikels uit V.Z.W. statuten werd gepoogd iemand anders te laten opdraaien.

Mensen die dienen samen te werken, onderkropen elkaar, en het lijdt dan ook geen twijfel dat in deze gerechtzaal de kiemen zijn gelegd die zullen lijden tot veten en wanverhoudingen tussen vrienden en collega's.

En alsof het nog niet voldoende was dat op deze manier, zelfstandige mensen hun waardigheid te grabbel gooiden, schept dit nog het bijkomend probleem, dat het Hof, dat middels de voorhanden zijnde bewijzen, maar al te goed weet wie al of niet in aanmerking komt als overtreder van de weliswaar omstreden radiowet, daardoor wel eens het gevoel zou kunnen krijgen voor het lapje gehouden te worden.

Het staat nochtans buiten kijf dat voorzitter Van Rijn deze kiese zaak. in al haar facetten met de meeste zorg en aandacht benaderd. Hoe vaak ook de pleidooien, door hun gelijkluidendheid, als het ware van eenzelfde cliché afkomstig schenen te zijn.

De grond van de zaak werd echter, behalve door meester Boonen uit Antwerpen, zelfs niet eens in overweging genomen. Men was al te zeer bezorgd om het redden van de eigen huid, om zelfs maar een poging te ondernemen, het mensenrecht en de rechtvaardigheid voorop te stellen.

Een nieuw geluid in deze, schijnbaar doffe procesvoering brachten de vier laatste verdedigers, die het opnamen voor de sponsors van de Mi-Amigo Kustaktie in 1977. Deze zaak welke in eerste aanleg aanhangig werd gemaakt bij de Rechtbank van Oudenaarde, werd nadat de debatten daarover reeds gesloten, en de pleidooien gedaan waren, plotseling *sine die* (zonder vaststelling van datum) verdaagd, blijkbaar omdat onderzoeksrechter D'Hont het nodig achtte alles naar zich toe te halen. Nadat de vier advokaten beurtelings hun visie naar voor hadden gebracht met betrekking tot deze voor hun onaanvaardbare verdaging, verzochten zij eenstemmig de Rechtbank zich onbevoegd te verklaren. Hetgeen een week voordien tot een incident scheen te zullen ontaarden, werd nu, weliswaar kordaat, doch zeer duidelijk, en met alle respekt voor elkaars gevoelens uiteengezet, hetgeen de voorzitter een dankwoord ontlokte, omwille van de sereniteit waarmee dit gebeurde. Het O.M. daarentegen gaf er de voorkeur aan niet onmiddelijk te replikeren.

De Antwerpse stafhouder, meester Boonen, betreurde het in zijn inleiding, dat hier terwille van een overleefde radiowet, een aantal mensen zich voor een correctionele rechtbank te verantwoorden hebben. Met de mogelijkheid dat zij een strafblad zullen krijgen voor iets waarvan de strafbaarheid algemeen door de publieke opinie wordt aangevochten. En dat terwijl bovendien de veranderende omstandigheden, ongetwijfeld aanleiding zullen zijn van een zich opdringende wetsaanpassing. Een nieuwe wet die trouwens reeds in de maak schijnt te zijn.

Het is dan ook meer dan waarschijnlijk dat op maandag 23 februari, wanneer de zogenaamde kopstukken van Mi-Amigo aan de beurt komen, er zal gepleit worden over de grond van de zaak, en dat in afwachting van het verschijnen van deze nieuwe wet, op collectieve opschorting van de uitspraak zal worden aangedrongen.

NOODKANAAL

Zoals we allemaal weten is het kanaal 9 een kanaal, dat permanent moet vrij gehouden worden en dat in de CB uitsluitend mag gebruikt worden in geval van nood.

Vele CB-ers verschillen hierover van mening en door dit feit komt het soms tot een ongedisciplineerde werkwijze op dit kanaal.

De ene CB-er beweert dat dit kanaal uitsluitend dient om op te roepen in geval van nood, maar hij vergeet ook dat onderzoeken hebben uitgewezen dat dit kanaal veelal verlaten is, al beweren sommigen het tegenovergestelde.

De ander CB-er beweert dat dit kanaal uitsluitend dienst doet als overzwaaikanaal in geval van nood, met als doel elkander beter te kunnen copiéren.

Andere CB-ers hebben er al iets beters op gevonden, zij trachten het kanaal 9 zo zuiver en storingsvrij mogelijk te houden, teneinde de mensen zeker te kunnen helpen, en hen vervolgens een ferme rekening onder de neus te duwen.

Deze praktijk is natuurlijk af te keuren, is zelfs verboden... maar ze is werkelijkheid.

We mogen nu niet iedereen over dezelfde kam scheren en de enkelingen vergeten (men kan ze zelfs idealisten noemen) die het gebruik van kanaal 9 zeer goed bedoelen met als enig doel mensen te helpen. Maar deze mensen willen het op zo'n perfecte manier doen dat dit niet te verwezenlijken is.

Dit komt door het feit dat onze B27 teveel bezet is met een bevolking die er geen begrip voor heeft en die maar juist over onderwerpen wil spreken van goedkope makelij zoals: radio rapportjes - knalt het hard - en bakt U een brood.

Wij weten één zaak, wij beschikken over 22 toegelaten kanalen, zonder vermelding dat kanaal 9 een officieel noodkanaal is. Wij zijn ook niet van oordeel te zeggen, op mijn verantwoordelijkheid mag u op dit kanaal zenden. Neen, daar is het nog veel te vroeg voor. Maar één zaak is zeker, we gaan in de oppositie tegen hen die dit kanaal gebruiken voor financiële beroepsdoeleinden. ■

the END

UIT DE OUDE CB-PIRATEN DOOS

Hier is dan weer een waar gebeurd verhaal uit de tijd dat de 27MC nog illegaal was. Het verhaal speelt zich af in België te Gent. Het is een mooie dinsdag in april 1977...

Boney M. alias Marie-Jeanne D'Hondt stond, zo rond zeven uur 's morgens, klaar om de kinderen naar school te brengen en naar haar werk te gaan, wanneer de bel gaat. Ze deed open en voor haar stonden twee heren, weliswaar in burger, maar toch was wel duidelijk dat ze van de politie waren.

"Ze waren geloof ik van de B.O.B., in ieder geval duwden ze een bevelschrift tot huiszoeking onder mijn neus, lazen het zelf voor en vroegen of ze binnen mochten komen," aldus Boney M.

Natuurlijk liet ze beide heren binnen, gastvrij als ze was. Eén van hen zei dat ergens in de woning een CB-zendtoestel moest zijn. Waarop Boney M. antwoordde: *"Een zendtoestel? Dàt heb ik niet, zo'n ding ken ik niet eens!"* Het klonk schijnbaar niet erg overtuigend want de heren hielden stug vol dat er toch een "bakkie" moest zijn. Tenslotte kondigde één van hen aan: *"Hoor eens, mevrouwtje, als u ons nu niet gauw vertelt waar we dat toestelletje kunnen vinden, zien we ons genoodzaakt het hele huis van top tot teen ondersteboven te halen."* Waarop Boney M. toch wel lichtelijk schrok, maar ze hield voet

Heintje: moeder van de zendpiraten...

"HET EERSTE WAT IK 'S MORGENS DOE IS DE RADIO AANZETTEN, WANT DAT IS MIJN GROOTSTE VRIEND GEWORDEN!"

WAGENINGEN, maart.

Ze staat bekend als "de moeder van de zendpiraten" en is het grootste gedeelte van de dag (en vaak ook 's nachts) te vinden achter haar teakhouten radiomeubel waarop ze de FM-band uitluistert. Bovenop de kast staat een Amroh CB zend/ontvanger, haar QSL-kaart en wat familiefoto's. Een sobere maar zeer gezellige huiskamer, waar menig zendpiraat een goed onderkomen vond, maakt deel uit van "huize Heintje".

Want Heintje is haar call-naam die tot ver buiten Wageningen staat voor: een gezellige vrouw waarop je altijd kunt rekenen.

INTERVIEW + FOTO'S BENNY REE.

Maar hoe is dat allemaal zo gekomen? Daar voor moeten we terug naar haar eerste kennismaking met de piratenzenders.

TEKST PETER TEEKAMP.

Heintje de moeder der zendpiraten in actie, contact zoekende met piraten.

"Ik luisterde een paar jaar geleden zeer veel naar de radio en hoorde toen de zendpiraten met mooie Hollandse platen. Ik vond dat zo prachtig dat op den duur mijn radio alleen nog aan stond voor de zendpiraten. Op een gegeven moment ben ik postbusnummers van die piraten gaan opschrijven en heb ze allemaal geschreven dat ik de uitzendingen geweldig waardeerde. Van het een is het ander gekomen en doordat ze bijna allemaal terugschreven heb ik zelf ook QSL-kaarten laten drukken en zijn we elkaar persoonlijk gaan ontmoeten. De eerste piraten waar ik contact mee had kwamen uit de lokatie Ede. Dat waren DE LORRE, DE RODE PIMPERNEL, RADIO DE IJSBEER, RADIO CALIMERO, RADIO JOJO en RADIO NOOITGEDACHT. De laatste twee zijn op het moment overigens niet meer in de lucht.

Op den duur kwamen er steeds meer bij. Uit Brabant, Veenendaal en noem maar op. Nou kan ik ze uit Brabant wel niet zo goed ontvangen, maar er is er eentje bij waarvan de vader dan wel eens opbelt dat ie in de lucht is en dan zoek ik 'm op mijn radio en dan kon ik 'm toch zo'n 70% pakken. Die man die geeft dan door dat ik zit te luisteren en dan draait ie een plaatje voor me. En dat vind ik hartstikke leuk. Of het nu uit Brabant komt of waarvandaan dan ook ik blijf met de piraten in contact. Ook per telefoon, want ik mag wel zeggen ik heb van alle piraten de telefoonnummers." aldus Heintje.

Ze vertelt enthousiast over de volgende mijlpaal die bereikt werd toen ze een vijfelementsantenne op het dak kreeg. Nu zou ze nog meer piraten kunnen ontvangen. Vooral uit de Betuwe omdat de antenne zo gericht stond.

Door de contacten die we hadden vroegen ze mij op een dag of ik het niet leuk zou vinden als mijn telefoonnummer over de zender genoemd zou gaan worden om verzoekjes enzo door te bellen. Nou, eerst vond ik dat natuurlijk wel een beetje vreemd, maar ik beloofde ze het te proberen en dat is eigenlijk altijd zo gebleven.

Ik heb het altijd machtig mooi gevonden. Ook als de LORRE in de ether was, want dan ging het wel door tot vier uur 's nachts. Zo heb ik dat ongeveer anderhalf jaar gedaan, dat verzoekjes aannemen via de telefoon. En steeds meer heb ik contact gekregen met zendamateurs. Uit Veenendaal bijvoorbeeld met de ATLANTIS. Eerst per brief en dat contact is altijd blijven bestaan. Degenen die mij zo leerden kennen kwamen mij ook opzoeken. Dit is hartstikke leuk.

"Ik heb er ontzettend veel ontvangen vanuit de Betuwe... en van allemaal de postbusnummers opgeschreven. Al die piraten heb ik geschreven en ik heb ook weer bericht terug gehad en zo kwam het dat ik het allemaal nog steeds in contact ben. Tot aan Kuilenburg en Nijmegen toe." ■

Lees in onze volgende uitgave het vervolg.

Nog steeds verkrijgbaar
Caroline T-shirt
Schrijf aan: Carl de Jong
Postbus 725 - Arnhem (NL)

VERONICA EN DE STAANDE GOLF:

Mr. F. Bordewijk antwoordt Tom Dinnessen.

De onverkwikkelijke situatie, die gerezen is tussen de voorzitter Tom Dinessen van de Bredase CB-vereniging "De Staande Golf" en Radio Veronica is het kookpunt genaderd.

Tango Delta (de skipnaam van Tom) was in eerste instantie op uitnodiging van Jan Morriën in het CB-programma "Staande Bij" (Op de vrijdagavond vanaf zes uur op Hilversum 2). In dat programma werden Tom enkele toezeggingen gedaan ten aanzien van Tom's ideeën over de actie "Een bakkie voor elke gehandicapte".

Alle initiatiefnemers (staatssecretaris Mevr. N. Smit-Kroes, De Vara Ombudsman, Willem Bos van de N.C.F. en Veronica) hebben het er volgens Tom bijlaten zitten, toen men op een muur van verzet stuitte van het departement Sociale Zaken, die geen enkele medewerking wensten te verlenen aan die actie. Toen deze noodzakelijke medewerking uitbleef om de plannen te laten slagen, was Tom de enige, die door wilde gaan. *"Je kunt toch nu die gehandicapten zomaar niet in de kou laten staan"* was het antwoord van Tom op deze kwestie. Hij bleef derhalve actief en stuurde de ene brief na de andere naar Veronica, Sociale Zaken, etc... Doch hij kreeg meestal geen antwoord of hij kreeg het gevoel dat men hem wilde afschepen.

Tom bleef echter onverstoord doorschrijven en stuurde de daarop volgende brieven aangetekend weg. Ook heeft hij nu telefonisch kontakt gehad met de Veronica voorzitter Mr. F. Bordewijk, die hem een onderhoud toezegde en beantwoording van zijn brieven, voor zover dat nog niet gebeurd was. Tom's argument om door te gaan luidt als volgt: *"Nu het allemaal niet meer zo gemakkelijk gaat, verschansen ze zich allemaal achter hetzelfde smoesje, de Vara Ombudsman en Nelie Smit-Kroes incluis. Zo in de geest van: het moet uit de CB-ers zelf komen. Ik vind* dat een stijlloos argument, want toen ze er populair door dachten te worden, *wilden ze er wel wat voor doen. Ze weten net zo goed als ieder ander, dat als zij er mee ophouden het met die actie gedaan is en eigenlijk is het nu al te laat. Het is een schandaal om die gehandicapten zo om de tuin te leiden. Of niet soms? Ze zijn er nu gewoon mee bezig om die hele actie in de doofpot te stoppen. Maar dan kennen ze mij nog niet!"*.

"KAPPA?" MUZIEK CIRCUS

Dag luitjes,
We mogen ons verheugen in een belangstelling voor ons Muziek Circus, die zijn weerga niet kent. Afgelopen zaterdag stond ik met kollega Gerard Oonk, parodist Alie Sensueel en Henk Wijngaard in de mammoet dancing Dieka van de Kruusweg in Markelo.

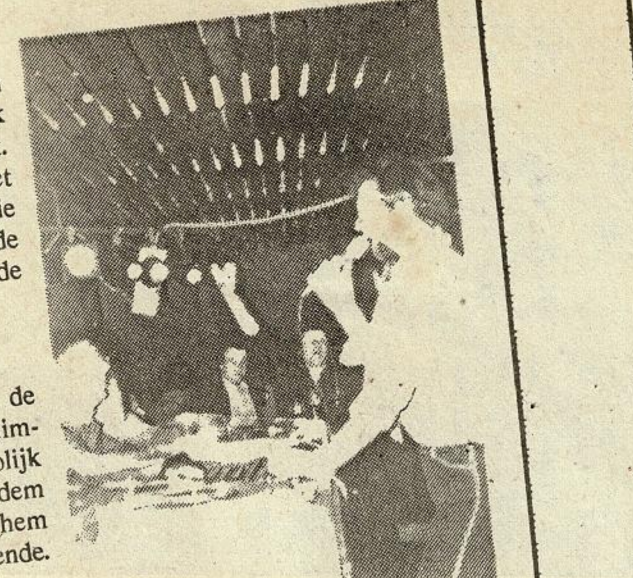

Tegen negen uur stroomde de dancing vol en een altijd opgeruimde Gerard Oonk begon vrolijk iedereen te verwelkomen met idem zoveel plaatjes. Een grapje van hem dat er altijd in gaat is het volgende.

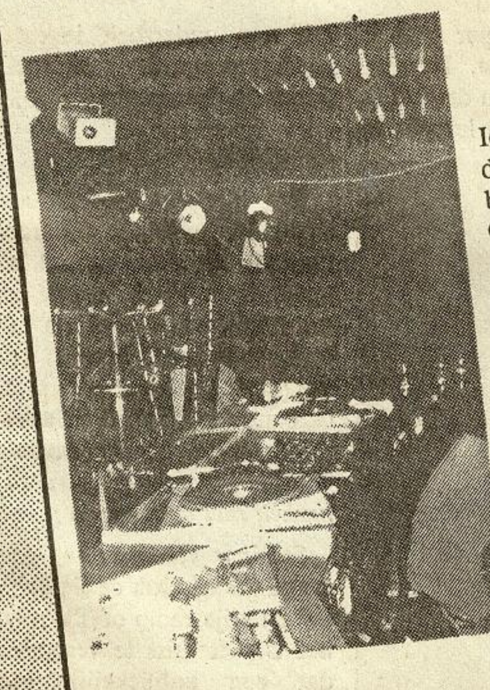

Iemand moet proberen een bel uit de bellenblaasmachine over te brengen naar de discobar, waar Gerard zit. Lukt dit iemand, dan is dat best interessant. De prijs voor degene die er in slaagt is een stereo-installatie ter waarde van fl.1500,- of ±22.500 fr.

Het vervelende voor Gerard is dan wel als er iemand in slaagt, dat hij de volgende keer zijn privé-installatie mag meenemen naar het Muziek Circus.

Ook deze keer was het dolle pret en Gerard vertelde me, dat hij blij was dat er weer iemand in geslaagd was. Na een uurtje was het al helemaal bomvol en was het al de beurt aan onze vaste parodist Alie Sensueel. Een man verkleed als vrouw, welke onmogelijke gekke fratsen uithaalt tussen het publiek. Aan het applaus te meten moet iedereen zich kostelijk geamuseerd hebben.

Toen was het mijn beurt voor een half uurtje met plaat en praat. Een imitatie van de groep LUV met drie meisjes uit het publiek verliep ook hartstikke leuk.

Onze zingende vrachtwagen chauffeur was het klapstuk van de avond. De sfeer was door de jongens al lekker op peil gebracht en Henk Wijngaard heeft het met groot enthousiasme en vakmanschap voortgezet.

Na één uur heb ik nog disco gedraaid tot in de kleine uurtjes, waarop de bezoekers bijna niet uit de zaak waren te slaan. Dat zegt dunkt me genoeg!

Wie de show wil boeken of nadere informatie wenst, kan terecht op het Nederlandse redaktie-adres van "Kappa?" (Zijdstraat 14 - 1431 EC Aalsmeer *ook voor België)

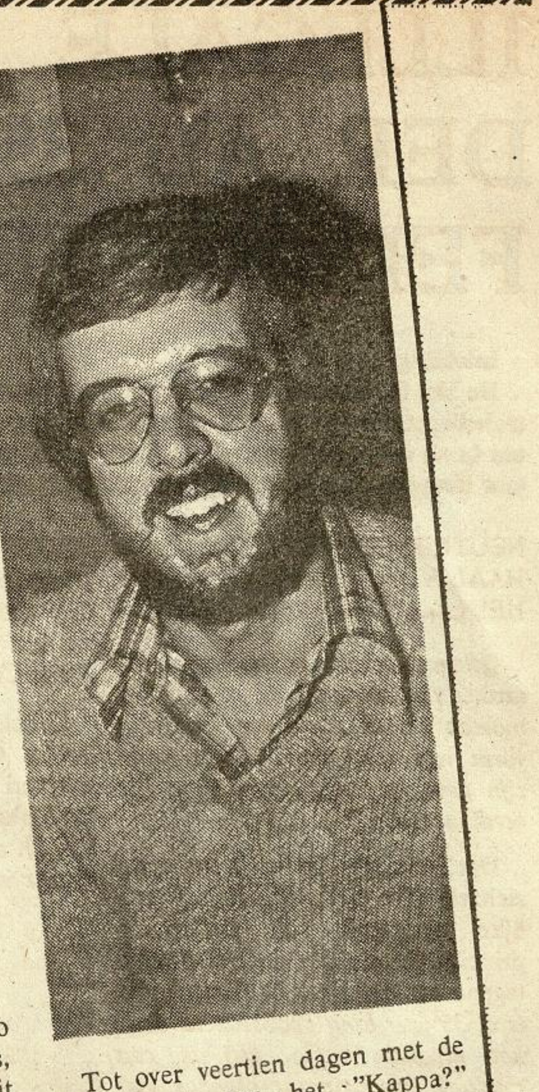

Tot over veertien dagen met de belevenissen van het "Kappa?" Muziek Circus.

tot de volgende keer,
Willem

Vervolg van pagina 5

bij stuk: *"Ik zeg jullie dat er in mijn hele woning geen zender aanwezig is, wie zou dat trouwens beter weten dan ikzelf?"* Echter deze laatste poging was nutteloos. De heren begonnen reeds met zoeken. Als eerste was de hangkast aan de beurt. De kleding van de kinderen werd door de kamer gesmeten. Men vond echter niets...

"Daarna kwam mijn keukenkast aan de beurt, ook niets, tot op het moment dat ze het deurtje van de broodkast openden... Daar zat ons CB-toestel verborgen. De agenten van de opsporingsdienst riepen triomfantelijk: Kijk eens mevrouwtje, zo snel gaat dat bij ons, we hebben de zender al gevonden!"

Boney M. poogde nog te zeggen dat ze niets afwist van de zender omdat 'ie van haar man was, maar ze luisterden geen van beide. Eén van de agenten volgde de coax-kabel die van de zender naar boven, de zolder opliep en trof daar een antenne aan. Die werd echter niet meteen in beslag genomen maar wél aangeslagen zodat ze later nog eens konden terugkomen.

"Mijn man moest zich zodra hij thuis zou komen melden op het bureau aan de Onderstraat te Gent," aldus Boney M. Ze bracht direct na het gebeuren haar kinderen naar school en ging naar haar ouders om het hele gebeuren te vertellen.

Haar vader stelde voor om onmiddellijk naar Sleidinge te rijden, naar een kennis, station Lady, die dan over de bak zou kunnen proberen de man van Boney M. te bereiken voordat hij thuis zou komen. De kans was immers groot dat de vrachtwagen waarop haar man "chauffeurde" na de inval ook een grondige onderzoeksbeurt zou krijgen. De oproep ging als een ketting de ether in, van Sleidinge naar Gent, en van Deinze naar Kortrijk. *"Want ik wist dat mijn man die dag in de omgeving van Kortrijk zou zijn."*

Na het negatieve nieuws te hebben doorgespeeld vertrok het duo richting QTH-werk van de "Boney M.-wederhelft" om te kijken naar de auto van haar man omdat daar ook een "bakje" in zat. De antenne lag naast de auto op de grond...

In de volgende "Kappa?" het relaas van haar man.

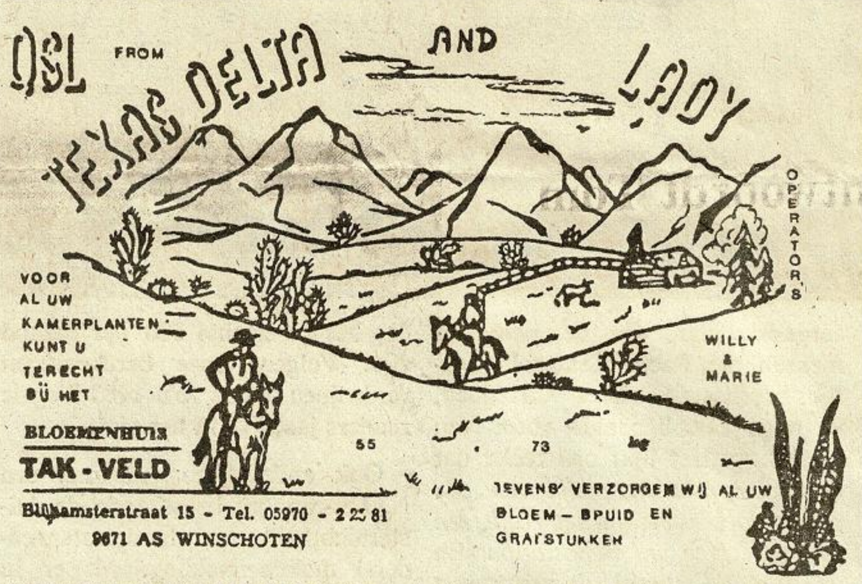

WERELDRECORD DUO-TOKKELAARS OP 1.010 UUR !

Buiten de tokkelaars komt de eer ook toe aan de Heer Tak-Veld oftewel de Texas Delta uit Winschoten.

Dit om het feit dat deze man invalide is en de gehele dag op bed ligt.

Vanuit bed heeft deze man met een paar andere mensen alles puntgaaf georganiseerd.

Er zijn zoveel problemen geweest die hij telefonisch allemaal geregeld heeft, dat een pluim wel op z'n plaats is.

De voorzitter en secretaris van de A.B.B.N. zijn bij deze man geweest en hij kon de telefoon niet loslaten daar de jongens finaal werden "weggeknepen".

De jongens hebben het zeer moeilijk gehad, maar ze zijn er toch gekomen mede door de steun van het organisatieteam en zeer zeker Mr. Tak.

Ingezonden door: Alternatieve Bond Burgerband Nederland.
Secretariaatsadres: Postbus 107 5270 AC St. Michielsgestel oftewel Karel Doormanstraat 44 Schijndel.

Een gedicht uit Nieuwe Pekela:

RECORDPOGING

Vrijdag 9 januari,
Oh, wat een bombari

Jack de Vogel en Witte Reus
doen een recordpoging serieus.

Ze doen het op de 27MC
alle amateurs doen mee!

106 uur draaide Drachten al
608 is het record, een mooi getal.

Om met hulp van stations te spreken,
dit record aan stukken te breken.

De moeilijkheden 's nachts en 's morgens,
kwamen ze wel door met de verzorgers.

Vele tokkelaars waren staande bij,
soms weinig, vaak ook te veel op een rij.

Maar wat er ook zou gebeuren,
Jan en Willy gingen het verscheuren
20 februari 's avonds om acht uur,
wist men op de lange duur!
Het record 1.010 uur is nu een feit,
Drachten is het nu dus kwijt.
Het is in 't bezit van Nieuwe Pekela,
hierbij de felicitatie van de Lady en Texas Delta.

Texas Delta

Ook van harte proficiat namens alle medewerkers van "Kappa?"

INGEZONDEN MEDEDELING
TANGO DELTA OP OORLOGSPAD

Wie zich veel heeft voorgesteld van het N.C.F. (Nederl. Comm. Federatie) heeft het helemaal mis.

Na het lezen van dit artikel zullen velen begrijpen bedrogen te zijn !

De zich N.C.F. noemende Federatie bestaat niet **krachtens de wet.**

Ik ben naar de Kamer van Koophandel in Leiden geweest en heb mij hiervan overtuigd.

Op 5 september 1979 is de Vennootschap onder firma opgericht. De 2 vennoten waren de Heren Willem Bos en Diederik Gerardus Ninaber. De vennootschap onder fa. stond ingeschreven als: "Organisatie- en produktie bureau Break-Break."

Een onderneming ter organisatie en stimulatie van publiciteit en de groothandel in reclame-materiaal rondom het 27MC communicatiegebeuren."

Op 17 april 1980 is de vennootschap onder fa. gewijzigd in een eenmansbedrijf met aan het hoofd de Heer Willem Bos. Zich ook noemende voorzitter van het N.C.F. De doelstelling van het bureau Break Break is ongewijzigd gebleven. Iedereen die mocht twijfelen aan deze publicatie, kan schriftelijk kontakt opnemen met de Bredase CB ver. De Staande Golf Postbus 683 4803 AR Breda en dan worden hun de kopiën uit het handelsregister toegestuurd.

Hier dus een duidelijk voorbeeld, dat al degenen die het vertrouwen hadden gesteld in het N.C.F. toch wel zéér bedrogen uitkomen !!!

Dan durft de Heer Willem Bos in een van zijn Break Breaks te schrijven: *"Het N.C.F. is geen commerciële organisatie en de dienstverlening vindt plaats zonder winstoogmerk."* Volkomen leugens !

In het eerste nummer (O) schrijft de Heer W. Bos, dat het N.O.S. radioprogram Hobbyscoop vanaf 17 oktober 1979, elke week aandacht zal wijden aan de 27MC-communicatie.

In februari 1979, dus 8 maanden van tevoren, had de Heer W. Bos in hetzelfde radio-program de uitlating gedaan: *"Al die 27MC-ers (illegalen) zijn asocialen, hoeren, pooiers en werkschuwen,"* deze bandopnamen liggen bij Aäron van Beest voorz. N.CB.F. en zijn te beluisteren.

Ook van deze "asocialen" vreet de Heer Willem Bos en de onwetenden worden door hem uitgebuit t.a.v. de pure commercie.

In de laatste Break Break nr.12 besteedt de Heer Willem Bos maar liefst 4 pagina's aan het gebruik van linears, met de grote bovenkop: "Techniek voor Communicatie-amateurs. Verminder de storing door linears!" Een citaat uit een van de nummer Break Break: *"Wij weten allemaal, het is ontzettend druk op de 22 kanaaltjes. Juist nu het zo druk is, vraagt dat zelfbeheersing en respect voor de ander. Vergeet niet 27MC zenden is een vriendschapshobby. Praten met elkaar moet leuk blijven en niet ontaarden in het recht van de sterkste!"*

In het 0-nummer Break Break schrijft de Heer Willem Bos: *"Om die honderdduizenden op te vangen, te begeleiden en op alle mogelijke manieren te helpen, is de Nederlandse Communicatie Federatie opgericht. Communiceren is iets wat U zelf moet doen, maar wij kunnen er wel bij helpen."*

Het antwoord hierop laat ik maar aan U over. De praktijken van de Heer Willem Bos kunnen wij niet langer meer tol ereren en moeten zondermeer gestraft worden. Pure oplichterij.

Onze vereniging De Staande Golf heeft al kontakt opgenomen met een advocaat.

Uiteraard zijn hier kosten aan verbonden, maar als wij allemaal hieraan willen meewerken moet dit mogelijk zijn.

Daarom doen wij een beroep op alle communicatie-amateurs en ook verenigingen hieraan te willen meewerken. U kunt hierover schriftelijk kontakt opnemen met de Bredase CB vereniging De Staande Golf Postbus: 683 - 4803 AR Breda.

Tango Delta

P.T.T., en de Illegale zender:

ILLEGALE ZENDER AL 35 JAAR FEL BESTREDEN

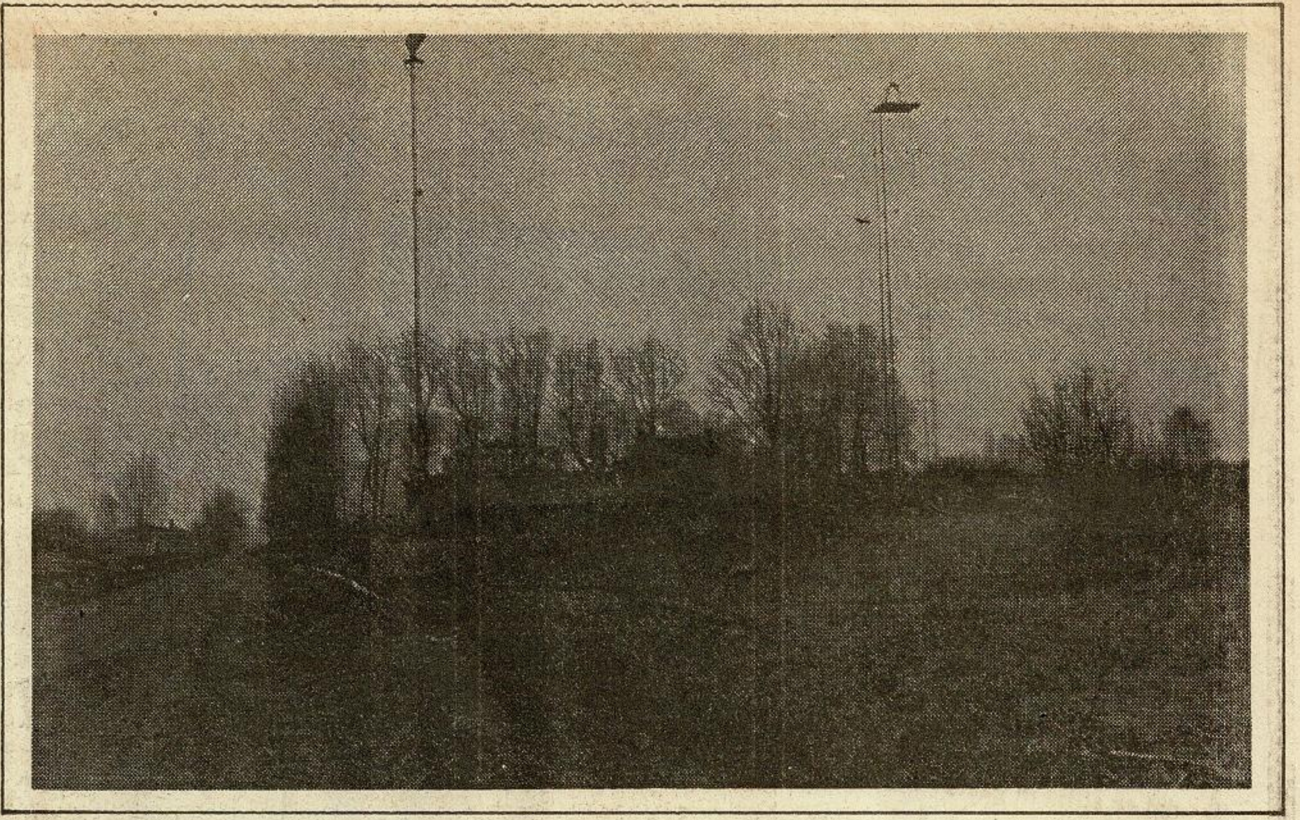

Inleiding.
De Hr. D.Neuteboom, chef van opsporing en controle van de Radiocontroledienst der P.T.T., gaf onlangs zijn visie op het fenomeen etherpiraat ten beste aan een Twents-Overijsselse krant en vertelde waarom hij al 35 jaar lang een felle bestrijder is van illegale zenders.

NEUTEBOOM EN HET VERHAAL VAN DE HALVE WAARHEDEN...

"Illegaal uitzenden (zo begint dit artikel van zaterdag 31 januari 81) *moeten we zien als een bepaalde vorm van verslaving. De meesten zijn gewoon geobsedeerd door het medium radio."*

Dat is natuurlijk waar, maar op zichzelf niet verkeerd. Een dergelijke uitspraak kan echter in principe linea recta gesteld worden tegenover: *"De Heer D. Neuteboom is al 35 jaar lang geobsedeerd door het medium radio. Hij is een fanatiek opsporingsambtenaar van illegale zenders, hetgeen we moeten zien als een bepaalde vorm van verslaving."*

Dat is natuurlijk ook waar en op zichzelf niet verkeerd. Allen het is niet zo leuk als je van jezelf als individu of als groep zoiets leest.

VRIJE RADIO

Bovendien is het lang niet altijd waar en als je dat artikel goed gelezen hebt, begrijp je onmiddellijk waarom. We bedoelen het verschijnsel "Vrije Radio en TV". Dit fenomeen wordt door de Hr. Neuteboom nog steeds over dezelfde kam geschoren met alle overige illegale zenders. En toch is er een kenmerkend verschil.

In het artikel wordt gewag gemaakt van een radio-zender, die al ZEVENTIEN keer opgespoord en uit de lucht werd gehaald.

MET ANDERE WOORDEN DIE ZENDER WERD GEWOONWEG NOOIT UIT DE LUCHT GEhaald

Iedere insider op het gebied van de vrije radio weet onmiddellijk waar we het over hebben. Inderdaad, Radio Centraal in Den Haag.

Enkele weken geleden vierde Radio Centraal op dinsdag 17 februari haar 7-jarig bestaan. Ondanks het feit dat, politie en R.C.D. al zeventien keer zendapparatuur in beslag nam, blijft Radio Centraal uitzenden en is meestal binnen uur of een dag vanaf dezelfde of een andere lokatie alweer in de lucht. De populariteit van Radio Centraal is enorm, vooral ook omdat het station probeert om continue 24 uur per dag in de lucht te blijven. Men kan toch moeilijk veronderstellen, dat de tientallen mensen die Radio Centraal dagelijks realiseren alleen uitzenden, vanwege een bepaalde vorm van verslaving. Het lijkt ons reëler dat *er hier sprake mag zijn van een groter doel, namelijk het realiseren van een eigen vrij radiostation!* En dat Radio Centraal dit juist heeft gezien, mag de les leren uit België, waar op dit moment een vijftal radiostations in Brussel op de nominatie staan voor een legalisering nog in 1981.

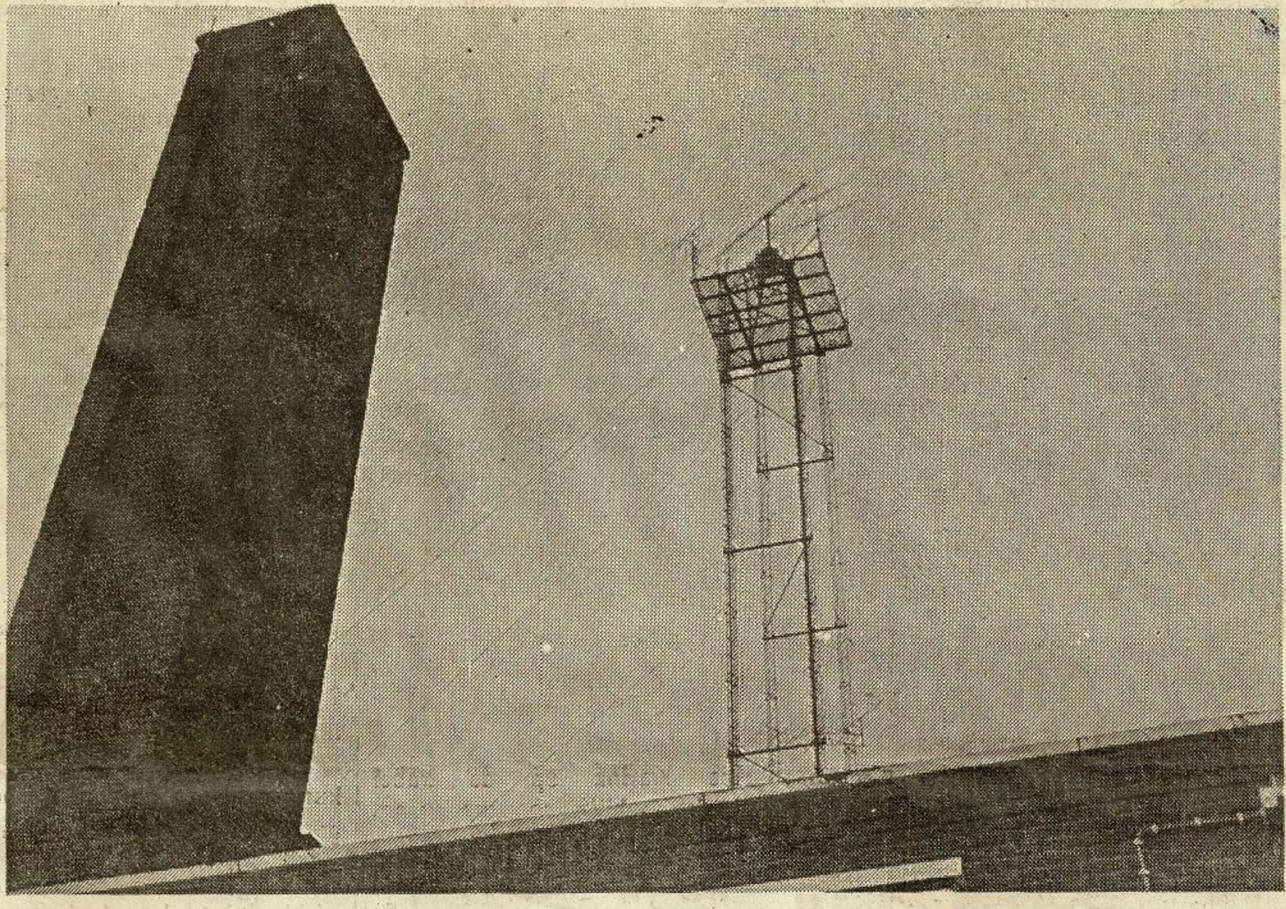

TEGENSTRIJDIGE BERICHTEN

De Hr. Neuteboom verklaarde tevens in dit artikel, dat er meer dan 5.000 illegale zenders per jaar in beslag worden genomen. Navraag bij de Hr. Rood (chef van de R.C.D. te Nederhorst den Berg) leverde op dat het er slechts 300 per maand zijn. Volgens onze berekeningen verdwijnen er dus zo'n 1400 illegale zenders jaarlijks in het niet.

Ook andere bronnen (o.a. een N.O.S.-rapport betreffende de luisterdichtheid van landpiratenzenders) maken melding, dat er in Nederland slechts sprake is van circa 10.000 geheime zenders. Dat zou dan inhouden, dat in twee of drie jaar alle geheime zenders toch opgerold moeten kunnen worden, of niet soms?

Wij geloofden dit magere cijfer van 10.000 geheime zenders dan ook in het geheel niet en hebben zelf een onderzoek ingesteld. De resultaten van die steekproef lees je elders op deze pagina.

STORING

Dat illegale zenders voor het merendeel storing veroorzaken of kunnen veroorzaken zal niemand ontkennen. Het ware derhalve wenselijk, dat degenen die het systeem in stand houden (waardoor de piratenzenders wel piratenzenders moeten blijven), de aard van de problematiek zouden onderkennen. *We hebben hier immers slechts te maken met oorzaak en gevolg?*

Storing veroorzaken doet niemand graag. Ook de liefhebber van CB en vrije radio of TV niet. Maar het is niet juist te veronderstellen, dat een publiekelijk recht of democratisch beginsel van vrije meningsuiting ophoudt, zodra dat via een radio of TV-zender plaatsvindt. Dat is niet een recht dat alleen aan de overheid of aan een door de overheid zendgemachtigde toebehoort. Het is een publiekelijk recht. In Italië is men al enkele jaren geleden afgestapt van deze vorm van radio-censuur en is een gereguleerd systeem in het leven geroepen, dat in principe aan iedereen de mogelijkheid biedt om met vrije radio of TV-uitzendingen te beginnen. Uiteraard moet wel gebruik gemaakt worden van storingsvrije apparatuur. In de Benelux kan men zich voor die apparatuur wenden tot Communicatie Terschelling (zie advertentie elders in dit nummer).

TENERIFE

Tot wat voor laakbare veronderstellingen de verhalen over storing aanleiding geven, moge blijken uit de uitspraken die de Hr. Neuteboom verder in bedoeld artikel deed.

Vervolg op pagina 9

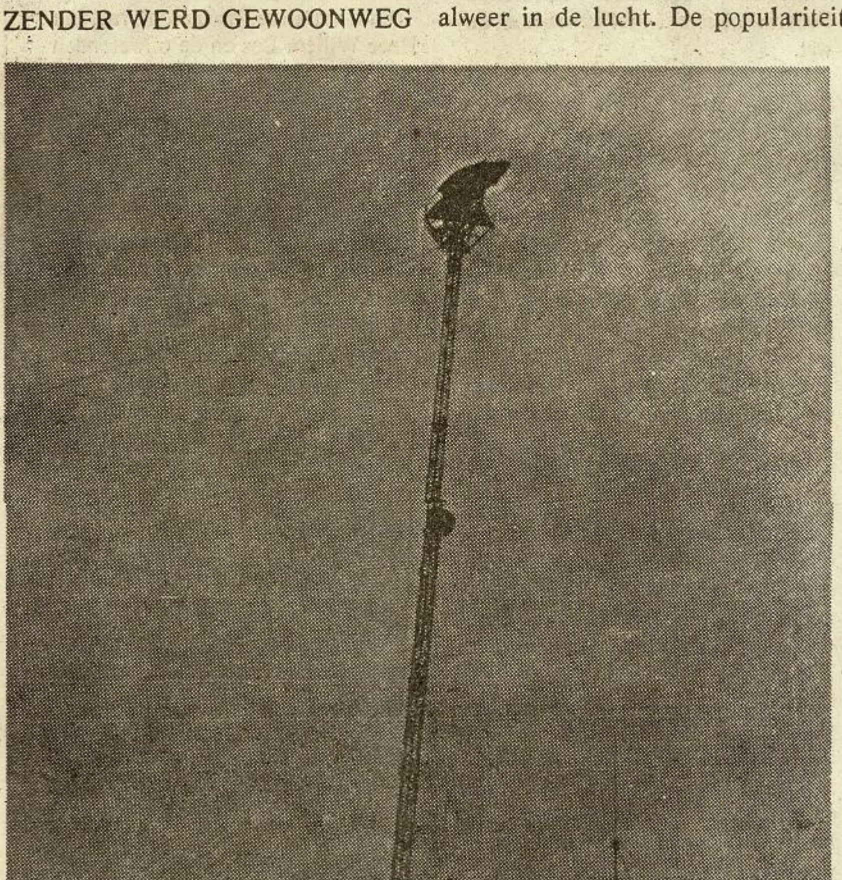

WIJS WEZEN

"KAPPA?" LEZEN!

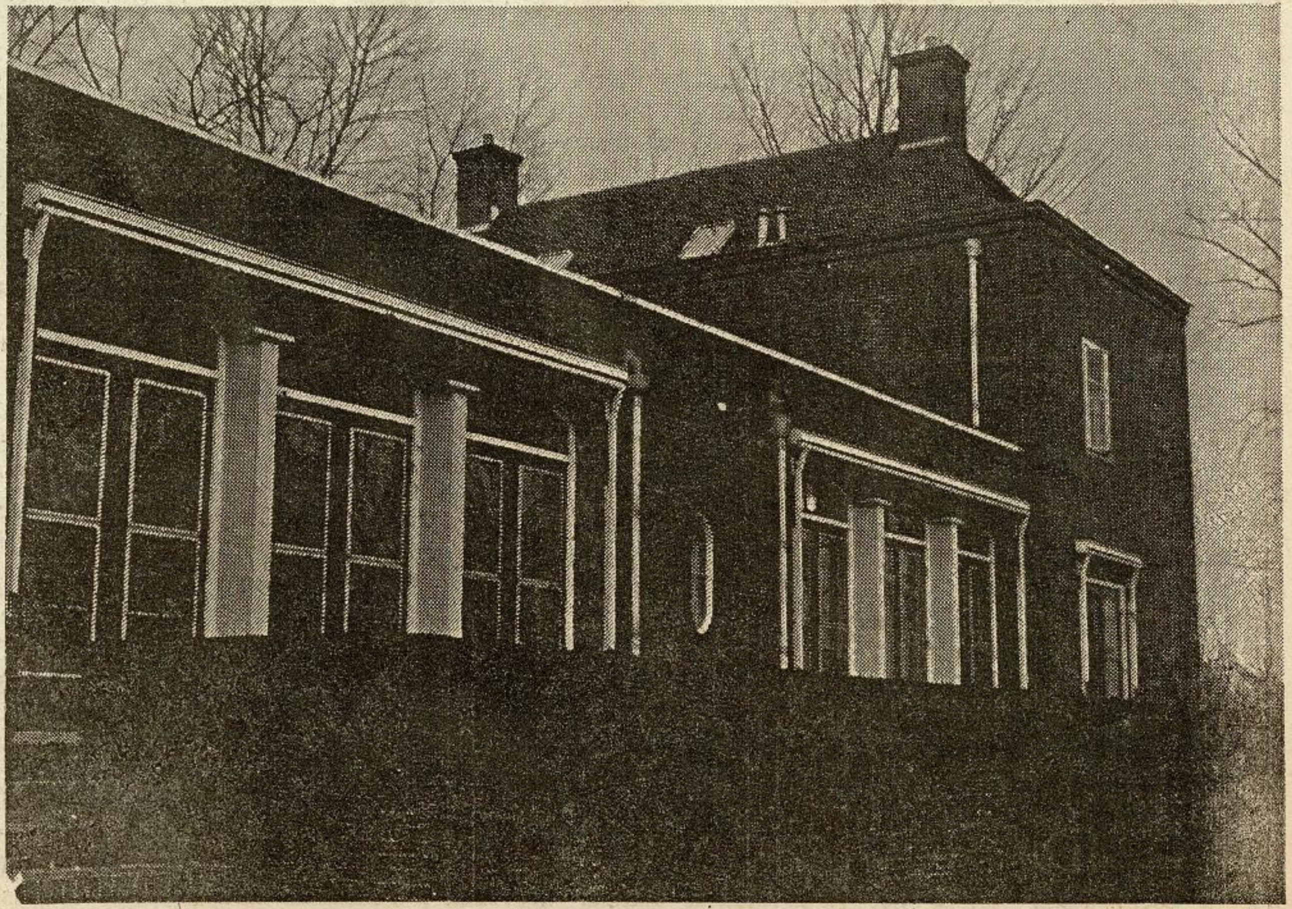

Plotseling behoort een vliegtuigongeluk, zoals dat op Tenerife heeft plaatsgehad (waarbij een Jumbo-Jet van Pan-Am in botsing kwam met een van de KLM) tot het soort van wapentuig, waarmee de R.C.D. de publieke opinie wil mobiliseren tegen de vrije radio en TV. Als dat stukhoudend zou zijn, zouden er nu in Italië dagelijks vliegtuigen met elkaar in botsing moeten komen.

Bovendien klopt het gebeurde in geen enkel opzicht met de valse uitlatingen. De realiteit is wel: *beide vliegtuigen waren op de grond binnen nog geen kilometer van de controletoren verwijderd, hetgeen inhoud dat het radioverkeer tussen de vliegtuigen onderling en/of de controletoren onmogelijk te overstemmen is door een piratenzender, die veel verder weg zit.*

2. Geen enkele piratenzender is geïnteresseerd in de vliegtuigband frequenties.

3. Door welk toeval (een kans van één op hoeveel?) moet een verzwakte harmonische uitgerekend op die ene vliegtuigfrequentie komen?

4. Door welk toeval komt dat harmonisch signaal uitgerekend op dat tijdstip?

5. Door welk toeval slechts voor enkele seconden?

6. Een piratenzender moduleert altijd. Waarom staat er op de blank van de tape die de communicatie procedure weergaf, dan niet een storend muziek of spraaksignaal?

Enfin zo kunnen we nog wel doorgaan. Is het niet veel reëler en eerlijker te veronderstellen, dat er een stroomstoring heeft plaatsgehad in één van de vliegtuigen of in de controletoren? Of dat er een storing optrad in de recorder zelf of iets dergelijks? Het is verdrietig genoeg, doch meestal is er helaas sprake bij dit sòort catastrofes van menselijke fouten.

Ons inziens is het derhalve op geen enkele wijze verantwoord of te rechtvaardigen dit soort insinuaties te doen, teneinde de publieke opinie te mobiliseren tegen vrije radio of TV.

TOEKOMSTONTWIKKELING NIET TEGEN TE HOUDEN !

Wij zijn ook niet voor storing en de mogelijke gevolgen daarvan. Wij zijn echter ook niet voor het geldverslindende R.C.D.-apparaat, dat binnenkort weer drastisch zal worden uitgebreid met een fiks aantal speurploegen.

Vrije radio en TV is een ontwikkeling voor de toekomst, die onafwendbaar zal blijken te zijn. Het ware derhalve wenselijk, dat de overheidsinstanties die een vinger in de pap hebben bij het omroep- en etherbeleid, zich er nu reeds op zouden beraden de juiste modus te vinden om een beleid dat *slechts gericht is op het nemen van maatregelen*, te voorkomen. EEN MAATREGELENBELEID IS GEEN BELEID.

Wie probeert die ontwikkeling tegen te houden is gewoon dom enk kortzichtig. Meer hebben we daar niet aan toe te voegen. Wij zijn voor vrije radio en TV, dat in het belang van iedereen, via een gereguleerd systeem, moet kunnen functioneren. In dat geval zal de vrije radio of TV zich niet gesteld zien tegenover politie en R.C.D., maar er naast!

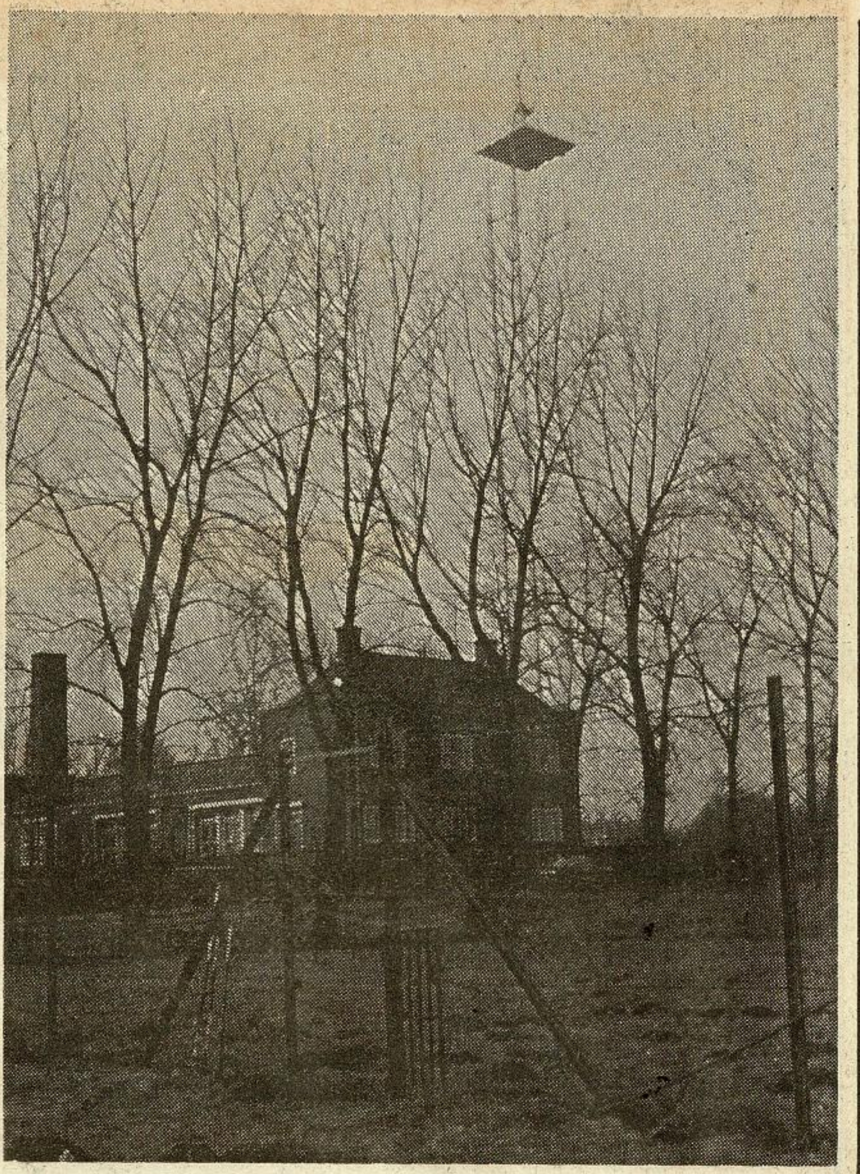

eerste Belgische vrije televisieomroep!

Het is zover: vrijdag 27 februari zal de eerste vrije televisieomroep van ons land "KARINA" de ether zijn ingegaan. Een nieuwe bladzijde in de geschiedenis van de telecommunicatie zal worden omgeslagen.

Karina gaat de lucht in ergens vanuit Heist-op-den-Berg, via het zendkanaal van Nederland 2, dit nadat deze zender zijn eigen uitzendingen heeft gestopt. De beelden zullen verspreid worden naar alle abonnee's van de kabeltelevisie in de volgende 19 gemeenten: Heist-op-den-Berg, Hulshout, Berlaar, Gestel, Beerzel, Herentals, Herenthout, Booischot, Hallaar, Itegem, Schriek, Wiekevorst, Bevel, Lille, Morkhoven, Noorderwijk, Olen, Poederlee en Westerlô.

Er werden reeds een tweetal testuitzendingen ondernomen, tijdens dewelke de Karina-mensen een oproep deden om ontvangstrapporten, kritiek en suggesties. De meeste verkregen rapporten waren positief te noemen.

Het ligt in Karina's bedoeling om vooral een speels programma naar voor te brengen. Zowel jong als oud zal aan bod komen. Vooral aan variatie wordt gedacht: humor, sport, reportage, interviews, maar ook aan verenigingsnieuws zal het niet ontbreken. Zo wil men o.a. een beeldverslag brengen van de karnavalstoeten van Herenthout en Heist, de voddenmarkt van Heist en een reportage van het komende Belgische Wielerkampioenschap voor beroepsrenners.

Voorlopig zal er slechts 1 uur per maand worden uitgezonden, hetgeen op zichzelf reeds drie weken voorbereiding vraagt. Of er later aan uitbreiding zal worden gedaan zal enkel en alleen afhangen van de publieke reaktie op de programma's.

Karina wil zich volledig onafhankelijk opstellen. Publiciteit is volledig uit den boze en elke vorm van commercialiteit zal worden gemeden. De mederwerkers aan Karina bestaan voor de helft uit idealistische studenten, die zich volledig belangloos voor het opzet inzetten. "*Als het maar plezant is!*" luidt hun motto. En gelijk hebben ze.

Hoe Karina op de kabel terechtkomt blijft nog een vraagteken. Een feit is zeker: vanuit elk huis waar men op het kabelnet is aangesloten, zijn zulke uitzendingen mogelijk!

Karina is nog maar in het allereerste experimentele stadium. Foto's van testbeelden van deze vrije televisieomroep mogen steeds naar ons adres gestuurd worden ter publicatie: P.O. BOX 5 te 9700 Oudenaarde (België). Al het opgestuurde materiaal blijft natuurlijk uw eigendom en wordt U zo vlug mogelijk retour gestuurd. Leg de kamera alvast in aanslag!

B.CB.A. eendagstrip Londen 21 maart 1981

OUDENAARDE- Als eerste topaktiviteit voor 1981 wordt er door B.CB.A. Vlaamse Ardennen voor zijn leden een super-deluxe reis ingericht naar Londen.

Op zaterdag 21 maart wordt er vanuit Oudenaarde vertrokken bij het krieken van de dag, om zondagochtend terug op Belgische bodem te zijn.

Wat er intussen allemaal gebeurt? De pret begint met een busreis, daarna overtocht per car-ferry, treinreis Dover-Londen, een toeristische rondrit in een dubbeldekker, gelegenheid tot shopping... met tussendoor natuurlijk een bezoekje(s) aan een typische pub!

De prijs bedraagt 970 fr. Inschrijvingen dienen zo vlug mogelijk te gebeuren bij station Edelstar, Geo Lobertstraat 15 te Leupegem-Oudenaarde. Verdere details en de uurregeling zijn op aanvraag te bekomen: P.O.BOX 5 te 9700 Oudenaarde.

RADIO MILANO HEEFT IETS LOSGEMAAKT...

Opnieuw is Radio Milano en de vrije of illegale radiozender in het algemeen in de belangstelling. Radio Milano heeft iets losgemaakt! Het wordt de gemiddelde Nederlander steeds duidelijker dat er iets gaande is op het gebied van de vrije radio, piratenradio, illegale of geheime zender of hoe je dat zelf ook maar noemen wilt.

dat iets wat gaande is, is de toename van het aantal vrije zenders, zowel op het gebied van Radio als TV. En de populariteit van de zenders, neemt ondanks het reële bezwaar van storingen, hand over hand toe.

ONTWIKKELING NIET TE STUITEN.

Het is duidelijk dat steeds meer mensen het geleuter over het Radio en TV-beheer vandaag de dag volkomen beu zijn. Het democratische beginsel van media-vrijheid wordt bij ons nog steeds met de voeten getreden, terwijl men in tal van andere landen, zoals Engeland, Ierland, Zwitserland, Italië, etc... reeds lang heeft ingezien dat *de ontwikkeling die gaande is op dit terrein niet is of beter gezegd niet was tegen te houden.*

In deze landen is men dan ook al over gegaan naar een democratischer Radio en TV-beleid met vrije en regionale radio en TV-stations.

WIJ MAKEN WEL UIT WAT GOED IS VOOR DE KIJKER EN LUISTERAAR !

Dit is vrij vertaald nog het huidige motto van de kleine groep eigenbelangen-behartigers, die htet medium Radio en TV bij uitstek naar hun eigen hand hebben weten te zetten, zich daarbij gerugge-steund wetend door totaal verouderde omroepwetten, die spraken over een cultureel en maatschappelijk recreatief gebruik. Dit huidige motto en die monopolie-positie beginnen echter steeds meer terrein te verliezen. *Dit is nu juist datgene, dat Radio Milano en andere vrije radio en TV-zenders hebben losgemaakt bij velen.*

BIJ WELK SYSTEEM HEBBEN WIJ STRAKS OOK WEER DE GROOTSTE VINGER IN DE PAP?

Dit is vrij vertaald het nieuwe motto van diezelfde groep eigenbelangen-behartigers, die niet graag een spreiding zouden zien (zie "Kappa?" nr. 5: Artikelen over de MEDEPARTIJ) van Radio en TV over vrije, regionale en commerciële stations. Immers spreiding betekent verlies van machtsconcentratie en directe invloed. Natuurlijk hebben zij ook de signalen over de onvrede met het huidige omroepbestel. de radio en TV satelliet, de groeiende populariteit van de lokale vrije radio en TV-zenders waargenomen. In verband daarmee werd twee jaar geleden een commissie in het leven geroepen, die zich bezig heeft gehouden met het "uitdokteren" van het systeem, *waarbij de grootste vinger in de pap gehandhaafd blijft!* Slechts een enkele politicus (Peter Teekamp: Medepartij en Wim Keja: VVD) wil werkelijk afrekenen met die groeiende onvrede en schoon schip maken op het omroepgebied.

NEELTJE HIELD PLEIDOOI !

DEN HAAG- vrijdag. Mevr. drs. N. Smit-Kroes (staatssecretaris van Verkeer en Waterstaat) vraagt 27MC-ers dringend kanaal 9 als noodkanaal vrij te houden. Met name gehandicapte automobilisten kunnen als ze hulp nodig hebben gebruik maken van dat kanaal.

De bewindsvrouwe deed die oproep onlangs in de Tweede Kamer. Zij zei er niets voor te voelen wettelijk voor te gaan moeten schrijven dat kanaal 9 vrij gehouden dient te worden. En voegde er nog aan toe: "*Ik heb volledig vertrouwen in de communicatie-amateurs*".

Of de amateurs daarmee geholpen zijn blijft de vraag...

90.000 ILLEGALE RADIO EN TV AMATEURS...

Uit een recentelijk onderzoek, dat "Kappa?" hield onder gebruikers van radio-zendapparatuur kwam vast te staan dat bijna 1 op de 16 Nederlanders zich bezig houdt met illegale radio of TV-uitzendingen in de een of andere vorm. Anders gezien houdt circa één op de drie bezitters van zendapparatuur zich bezig met uitzendingen van illegale aard. De grootste groep in dit kader zijn de bezitters van CB-apparatuur (47%) op de hogere 27Mhz. kanalen die AM-FM en SSB modulatie bezigen. Op de tweede plaats komen de 3 meter FM-piraten (38%) en op de laatste plaats de overige (15%), waaronder de grootste groep de middengolfpiraten vertegenwoordigt.

Als interessante bijkomstigheid van deze telefonische enquete (die werd uitgevoerd onder een panel van 141 personen boven de 15 jaar) kan nog worden vermeld dat circa 2 op de 5 inwoners regelmatig naar vrije radio of TV luistert of kijkt !

POSTBUS 71429
2507 BA - DEN HAAG

RADIO CENTRAAL
FM KANAAL(TJE) 25
94,5 MHz
gaat DOOR... DOOR... DOOR...

DE BELGIAN CITIZENS BAND (B.CB.A.)- Vlaamse Ardennen GEEFT PERSCOMMUNIQUE...

In de B.CB.A.-regionen kan men op dit moment de spanning snijden. In de verschillende distrikten komt op het verzoek tot aansluiten bij een erkende vereniging, weinig of geen reactie. Delven de CB-ers hun eigen graf? Of willen ze terug in de illegaliteit ?

Verleden week deed de Minister van P.T.T., Dhr. Willockx, schriftelijk een "warme oproep" tot alle Citizens Band gebruikers om zich in de kortste keren te laten aansluiten bij een vereniging, om alzo de oprichting van een Nationale Raad te kunnen bespoedigen.(zie bijlage). Onmiddellijk na deze oproep kroop ook Distrikt-Manager en sedert kort Provinciaal Coördinator (proficiat!) Mark Van Heddegem in de pen. Er werd zowel schriftelijk als over de frequentie gesproken over de alternatieven om lid te worden van de B.CB.A. Dit communique zegt:

1) De B.CB.A. is steeds de eerste en enige CB-vereniging geweest die de belangen van de CB-ers verdedigde. Wij citeren: B27-vrijheid, vrijspraken in processen van betrapte CB-ers via onze GRATIS advokaten, huidig aan gang zijne processen i.v.m. antenneplaatsing op het dak in bepaalde sociale wijken, enz... De eerste gedurfde stappen werden gedaan dank zij de B.CB.A., lang vóór andere verenigingen, die maar pas na het vrijkomen van de B-27 zo talrijk uit de grond sproten. B.CB.A. werd gesticht in 1976 en reeds erkend door de hogere instanties op 27/10/1977.

2) Wij zijn op heden één van de zeldzame verenigingen met een disciplinereglement: m.a.w. wij durven onze leden verplichten de reglementen van de vereniging te eerbiedigen, op gevaar van ontslag. Zo vonden er in het distrikt Vlaamse-Ardennen in 1979 twee gevallen plaats. In 1980 waren er in totaal reeds 14 ontslagen leden, bij gebrek aan discipline! Tevens doen wij aan zelfdiscipline: reeds vier bestuursleden gaven ontslag, meestal bij gebrek aan tijd of inzet.

3) B.CB.A. kent naast haar Nationale aktiviteiten ook talrijke distriktsactiviteiten. Zo waren er in 1980 liefst 31 dagen met één of andere organisatie, wat gelijk staat aan ongeveer 3 dagen per maand ! Ook waren er transakties ten persoonlijke titel van de leden zoals o.a. briefwisseling na R.T.T.-kontrole, vrijstelling lidgeld voor mindervalieden, enz...

4) Wij zijn een vereniging met een nationaal overkoepelend karakter: B.CB.A. Nationaal telt 44 distrikten.

5) B.CB.A. beschikt over een technische ontstorings-equipe en dito kit. Deze equipe heeft een 14-tal dagen terug nog zijn deugdzaamheid bewezen: een storing die zich op onbepaalde tijdstippen manifesteerde op het oproepkanaal en op de daarnaast gelegen vijf kanalen, werd uitgepeild. Het bestuur doet langs diverse wegen hun best om dit euvel in de kortste keren op te lossen.

6) Wij beschikken over: primo een distriktentijdschrift (2X per jaar), secundo een ledentijdschrift nationaal verspreid (5X per jaar) en tertio onze technische en informatieve brochures. En dit gebeurt zonder bijkomende kosten.

7) Nationaal vertegenwoordigde B.CB.A. in 1980 niet minder dan 23.000 leden, dit is één op vijf CB-ers!

Het bestuur van de Vlaamse-Ardennen en ook B.CB.A.-Nationaal hoopt op een spoedige afhandeling van de nieuwe lidmaatschappen en de te hernieuwen lidmaatschappen.

B.CB.A. maakt reeds deel uit van de B27-Raad, wetende dat vele kleinere clubs niet in deze raad kunnen zetelen, daar elke vereniging eerst 2.000 leden moet tellen per verantwoordelijke in de B27-Raad.

CB-ers in de Vlaamse Ardennen die zich willen aansluiten bij de B.CB.A. dienen zo vlug mogelijk contact op te nemen met D.M. Mark Van Heddegem (Station H.D.K.), Wolvenberg 27 te 9700 Oudenaarde. Het lidmaatschap bedraagt 410 fr. voor het lopende jaar, te storten op bankrekening 001-0577396-31 van B.CB.A. Vlaamse Ardennen.

AN338

1040 BRUSSEL, datum als postmerk.
WETSTRAAT 56
☏ 230 13 30

DE MINISTER
VAN
POSTERIJEN, TELEGRAFIE EN TELEFONIE

Waarde CB-er,

A/T/ER/LG/6

De vrijgave van de 27 MHz-band heeft U toegelaten in alle wettelijkheid uw hobby te beoefenen., Maar U hebt ook kunnen vaststellen dat niet alle gebruikers op een voor elkeen aanvaardbare wijze gebruik maken van dit nieuwe communicatiemiddel.

U en ik zijn beiden verontrust over de chaotische toestand die is ontstaan. Het is mijn bedoeling en ook mijn innigste wens het nodige te ondernemen opdat U opnieuw op zinvolle wijze uw vrijetijdsbesteding zoudt kunnen beoefenen.

De effectieve oprichting van de Nationale Raad van de frequentieband 27 MHz moet daarbij het eerste streefdoel zijn.

Opdat elke individuele CB-er op enige wijze inspraak zou hebben bij de uiteindelijke adviesvorming lijkt mij de aansluiting bij een lokale club of vereniging daartoe het meest geschikte middel. Enkel wanneer de CB-ers zich via clubs, verenigingen en overkoepelende federaties verenigen, kunnen opbouwende gesprekken tot stand komen in de Nationale Raad.

Daarom wil ik dan ook een warme oproep doen aan alle CB-ers die ik kan bereiken om tot een club of vereniging van hun keuze toe te treden. Op die wijze zullen uw suggesties mij kunnen bereiken en mij toelaten alle middelen te overwegen om de huidige toestand van wanorde om te buigen tot voldoening van de overgrote meerderheid onder U.

Ik reken op U.

Hoogachtend,

F. WILLOCKX.

DE "ECHTE" LINEAIR VERSTERKERS VAN

HAM INTERNATIONAL

LA 60
50WAM-100WSSB
4.990 Bf.

LA 120
100WAM-200WSSB
8.500 Bf.

IN BELGIE:
HAM INTERNATIONAL
Brusselsesteenweg 416
B-9218 GENT
Tel. (091) 31.21.11
Telex 12521b

IN NEDERLAND
AQUA-NAUTA
Voorstraat 77
3512 AL UTRECHT

OMDAT KONTAKT TUSSEN DE MENSEN BELANGRIJK IS !

TECHNISCH HOEKJE

CBM 2200

CB-Monitor

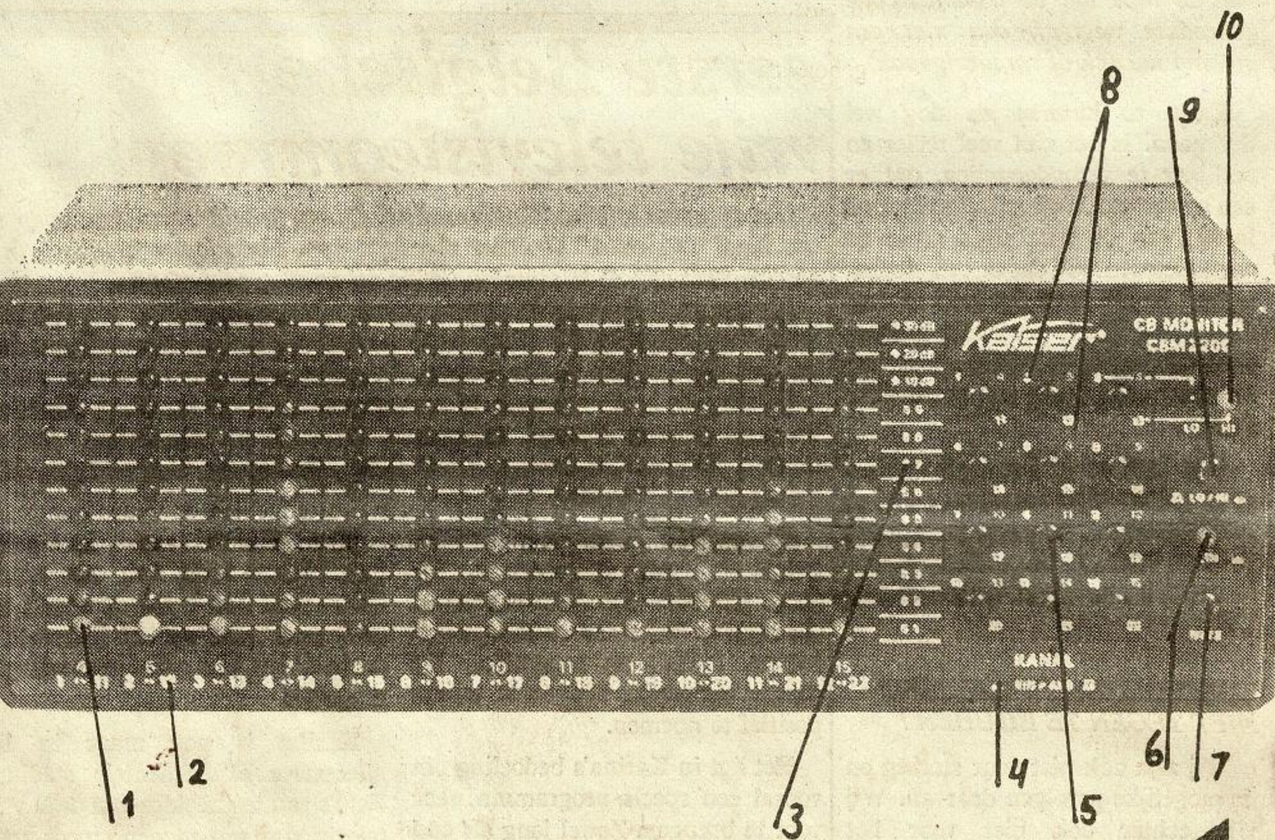

KAISER CB MONITOR

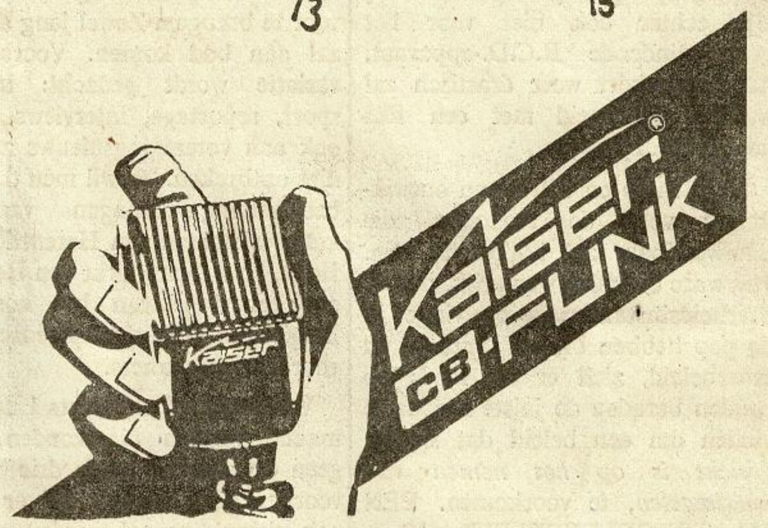

De nieuwe Kaiser-CB-Monitor (de "Kaiser CBM-2200") moet in verbinding met een CB-apparaat aangesloten worden. Het is het laatste nieuwe snufje op het gebied van de 27Mhz. De Kaiser-CB-Monitor laat de kanaalbezetting van de 22 kanalen in één oogopslag zien. Hierdoor is het tijdrovende opzoeken van een vrij kanaal afgelopen. U kunt nu meteen waarnemen, welk kanaal vrij, gering of sterk bezet is. En welk kanaal voor een dringende QSO gebruikt kan worden. Dat is bijzonder belangrijk voor eventuele noodoproepen! Welke kanalen u wilt aflezen, kunt u zelf bepalen: Kanaal 1 t/m 12 of kanaal 11 t/m 22 (omschakelbaar).

1 Gekleurde led's die de bezetting van de kanalen weergeven.
2 Kanaal betekenis: Rode getallen kanalen 4 t/m 15. Witte getallen kanalen 1 t/m 22 (omschakelbaar)
3 12 gekleurde led's geven de signaalsterkte van de S1-S9+30 DB aan.
4/5 Met de kanalen drukschakelaars is het mogelijk de kanalen naar wens in of uit te schakelen.
6 Voedingsspanning aan/uit.
7 Led geeft de inschakeling van de Monitor.
8 Kanaalcijfers.
9 Druktoets voor inschakeling Kanalen 1 t/m 12 (laag) of 11 t/m 22 (hoog).
10 Led geeft de lage of hoge kanalen werking aan.

Anschluß des CBM 2200

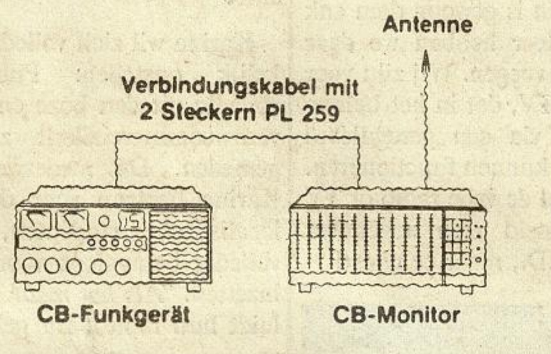

TECHNISCHE GEGEVENS:
Stroomverzorging: 220 volt, 50hz / 13,2 volt dc.
Led: 147 stuks.
Halfgeleiders: 22 ic, 14 fets. 8 transistoren, 82 dioden.
Frequentiebereik: 26.965......27.225Mhz.
Afmetingen: 280x105x245 (BxHxD)
Gewicht: 4,2 kg.
Veranderingen voorbehouden.

CAROLINE EN RONAN O'RAHILLY...

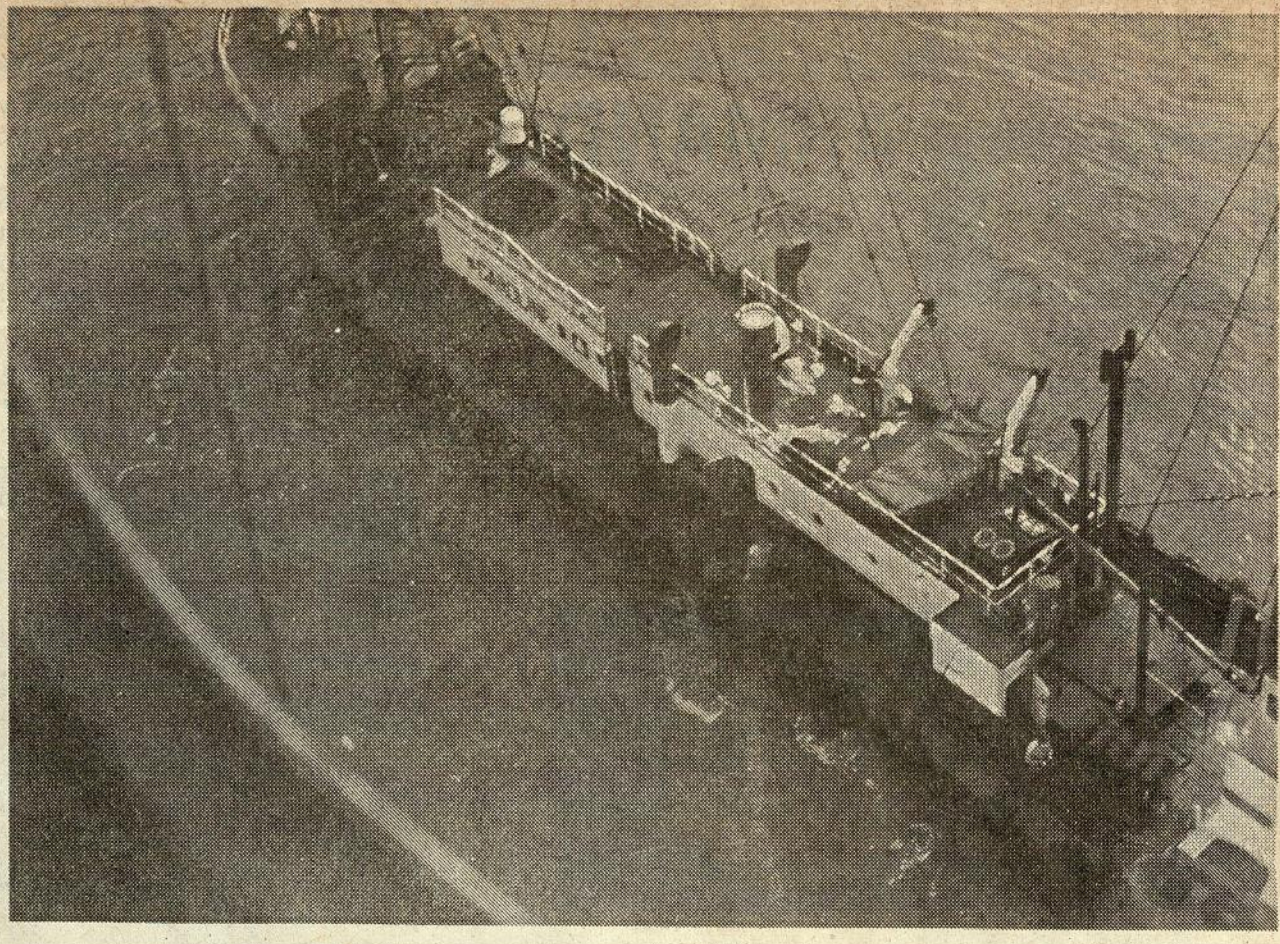

(van onze correspondent)

LONDEN, februari.
Sinds jaar en dag wordt door de media vertolkt, dat de in Ierland geboren en thans in Londen wonende Ronan O'Rahilly nog steeds gezien moet worden als het mysterieuze brein achter de Caroline-organisatie. Feit is in ieder geval, dat hij het was die 16 jaar geleden het eerste zendschip uitrustte voor het zendstation Radio Caroline.

Sindsdien is er heel wat gebeurd rondom het station, dat genoegzaam bekend verondersteld mag worden. Na het in werking treden van de ANTI PIRATE LAWS (anti-piraten-wet) in Engeland en ook het ratificeren van het Verdrag van Straatsburg door Nederland, verdween O'Rahilly echter van het zichtbare toneel en werd het station meer en meer gerund door derden. Een interview met O'Rahilly daarover leverde een pover resultaat op.

Deel II

HOUSING BUSINESS

Dat O'Rahilly nog meer pijlen op z'n boog heeft, behalve het inrichten en exploiteren van zendschepen werd ons duidelijk, toen hij ons mee troonde naar het *"Caroline-home"*.

Een uniek mini-woonhuis dat aan alle kanten gepatenteerd lijkt te zijn, met een al even unieke slaapkamer annex woonkamer. Met een simpele druk op een knop komt een gedeelte van de vloer omhoog en vindt men daarachter de kant en klare slaapkamer. De beschikbare ruimte in dit mini-huis geeft op die manier een maximaal comfort. Behalve dit is het huis met kant en klare modules uit te breiden tot een riante woning. O'Rahilly denkt met het *"Caroline-home"* een belangrijke bijdrage te kunnen leveren aan snelle woningbouwprojekten overal ter wereld. Bij een op gang gekomen produktie zal de prijs slechts ongeveer de helft bedragen van een op conventionele wijze gebouwde woning.

VOICE OF PEACE

Aan het van start gaan van het Voice of Peace projekt, het zendschip van de Israëliër Abi Nathan dat bij Tel Aviv voor de kust ligt, blijkt O'Rahilly ook zijn steentje te hebben bijgedragen. De zendmast op dit zendschip werd o.a. op advies van hem om redenen van stabiliteit, achterop geplaats in plaats van voorop zoals bij de Mi-Amigo. Verder is O'Rahilly hevig geïnteresseerd in het TV-experiment van Nathan. In "Kappa?" nr. 2 van verleden jaar berichtten wij dit al, naar aanleiding van een exclusief interview dat Willem van de Brink had in Tel Aviv, betreffende diens Televisie plannen vanaf zee.

TELEVISIE VANAF ZEE ?

De technologische ontwikkelingen hebben in de loop der jaren geleid tot een sterk vereenvoudigde realisatie voor het uitzenden van T.V.-beelden vanaf een zendschip. Abi Nathan heeft vanuit de Verenigde Staten al de nodige contanten ontvangen en is naar zijn zeggen druk bezig met het installeren van een T.V.-zender en antennes.

Vanwege die technologische ontwikkelingen en het feit dat Satelliet- en kabel TV de eerste vijf jaar commercieël nog niet interessant genoeg is voor de landelijke adverteerders, vindt O'Rahilly dat het Randstadgebied opnieuw riante mogelijkheden biedt aan zendschip exploitanten om met T.V.-uitzendingen te beginnen. Indertijd werd dit ook al bewezen door de beheerders van het R.E.M.-eiland. *"Vandaag de dag moet men zelfs met een zendschip op het UHF tweede net de gehele Randstad tot voorbij Utrecht kunnen voorzien van een behoorlijk beeld,"* aldus O'Rahilly.

Toekomstdromen of werkelijkheid? We zullen het maar houden op het eerste, al is het dan technisch gezien realiseerbaar. De fans van Caroline wachten voorlopig al bijna een jaar op radio-geluid, laat staan TV !

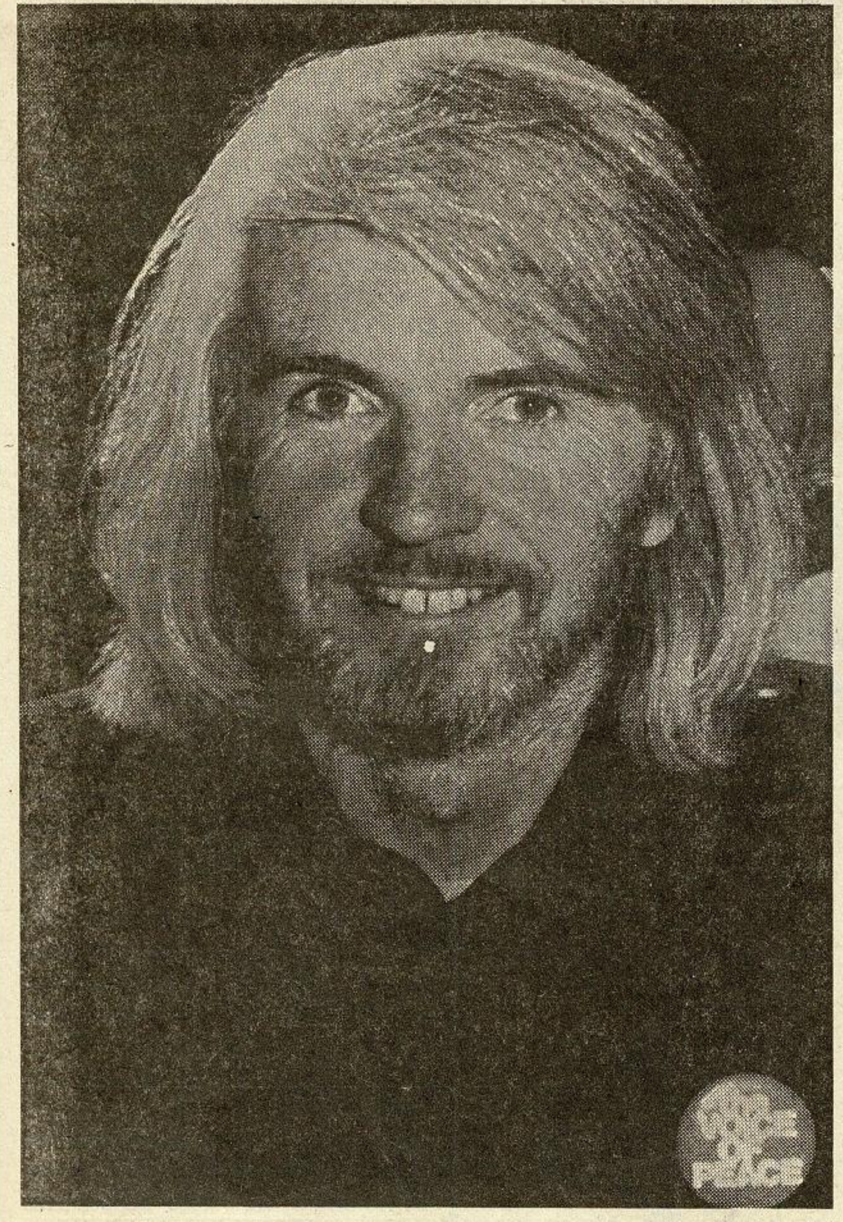

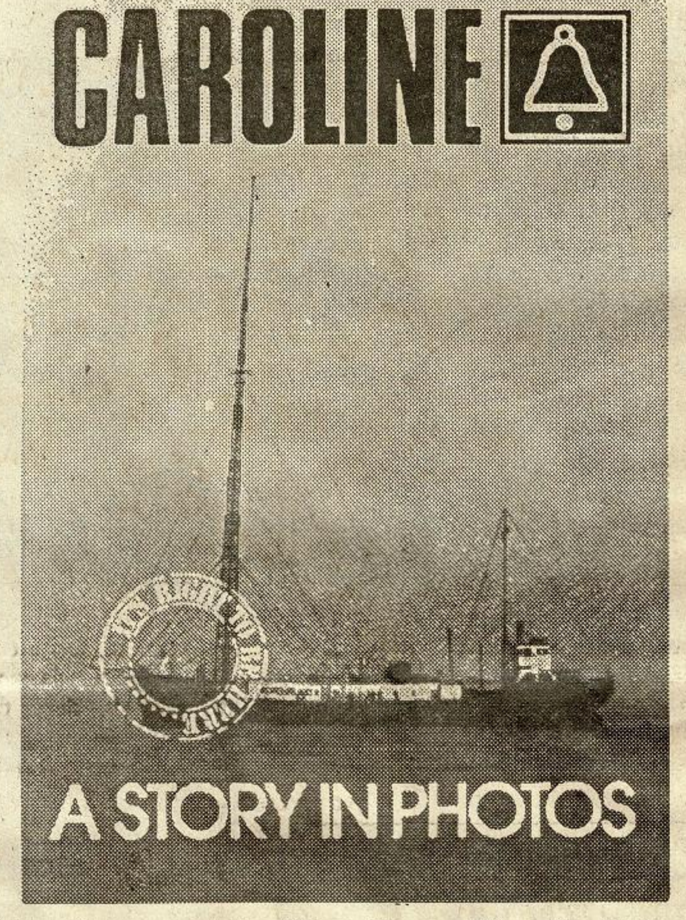

Nabestellingen van in "Kappa?" gepubliceerde foto's: Postbus 65, 7020 AB ZELHEM (Nederland)

Music Radio Promotions Mi-Amigo souv. plaat 115fr. of fl.7,5 - CB-handboek 300fr. of fl.20,- Fotoboek piratenzenders 350fr. of fl.24,- Radio Atlantis of Radio Veronica Docum. single 120fr. of fl.8.- LP Delmare, Caroline, Mi-Amigo 270fr. of fl.18,- Car. Souv. Pl. 115fr. of fl. 7,5 LP zeezender jingles 270fr. of fl 18,- Car. Farewell EP 115fr. of fl 7,5
Wij verkopen ook boeken, stickers, posters, LP's, single's, jingles, foto's, enz... over Piraten- en zeezenders, CB, Radio en T.V.
Onze prijslijst voor een postzegel van 9fr. of 60ct.
Bestellen bij MRP Benelux Postbus 31 - 2030 Luchtbal Antwerpen3 - België.
Bankrek. nr. 001-0482717-24 Voor Nederland giro 3753581

Hij is er nog steeds: HET ENIGE ECHTE CAROLINE T-SHIRT. Schrijf aan: CARL DE JONG PRODUCTIONS - Postbus 725 - ARNHEM - Nederland

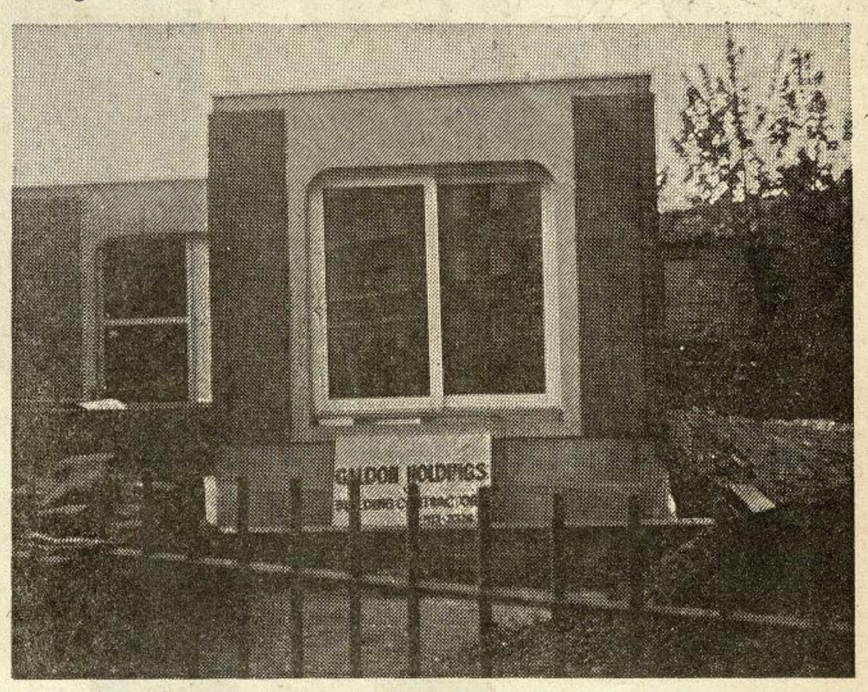

NEEM NU AAN HET BEGIN VAN 1981 EEN GOED BESLUIT: HAAL "KAPPA?" D'R IN EN.........
Geef je telefonisch op als abonnée op "Kappa?" Makkelijker kan het niet. Betalen doet U pas later.

BEL EVEN!

NEDERLAND: 02977-25676 OF 08342-2364
BELGIE: 091-30.09.09

WIJS WEZEN !
"KAPPA?" LEZEN !

GEZOCHT

Sponsor c.q. Financier voor het opzetten van een PROFESSIONEEL RADIO EN/OF TV PROJECT

CARL DE JONG PRODUCTIONS P.O.BOX 725 - ARNHEM NEDERLAND

-QSL-POST-QSL-POST-QSL-POST-QSL-POST-QSL-

BRAZILIAN STATION **ARMANDO**

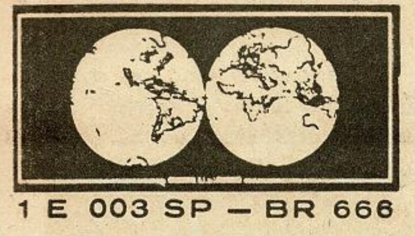

BOX 11499 - S. PAULO - 01000 - BRASIL

1 E 003 SP — BR 666

Onlangs kregen wij een schrijven van *ARMANDO*, de vader van de bekende *EARTH DX INTERNATIONAL GROUP* uit Brazilië, dit na een korte QSO met hem op de 27.535Mhz. in LSB.

Armando wenste ons proficiat met "Kappa?" en als waardering mochten wij zijn naamkaart en foto in dit nummer afdrukken.

Wie lid wenst te worden van deze populaire DX-club kan zijn aanvraag richten aan 1EOO3SP Armando, P.O. BOX 11499 SAO PAULO O1000 BRASIL.

GSP 666 — CARIBE 666 — RW 666 — ARP 152 — GR 15 — 15 CH 2PY — ECA 722
KC 666 — HFD 666 — 64 W3 — IMV 8329 — FSI 150 — BUC 16 — PX2 1678 — PY2HBO
CABALLERO INTERNACIONAL DE LA CORTE DE VALMAR I REY 14 POR DECRETO 0206

EARTH DX INTERNATIONAL GROUP

SECTION
Headquarters: SAO PAULO / BRASIL

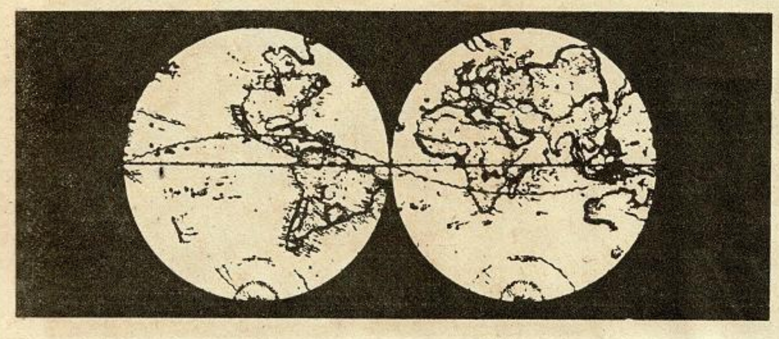

Wie postzegels wil ruilen, kan dat met BUSH BABY 25, een sympathieke Australiër, die als het weer goed zit, te horen is rond de 27.300Mhz. in USB. Zijn adres: P.O. BOX 23 GREENACRES 5086 SOUTH AUSTRALIA. En natuurlijk krijgt U van hem ook een aardige QSL-kaart.

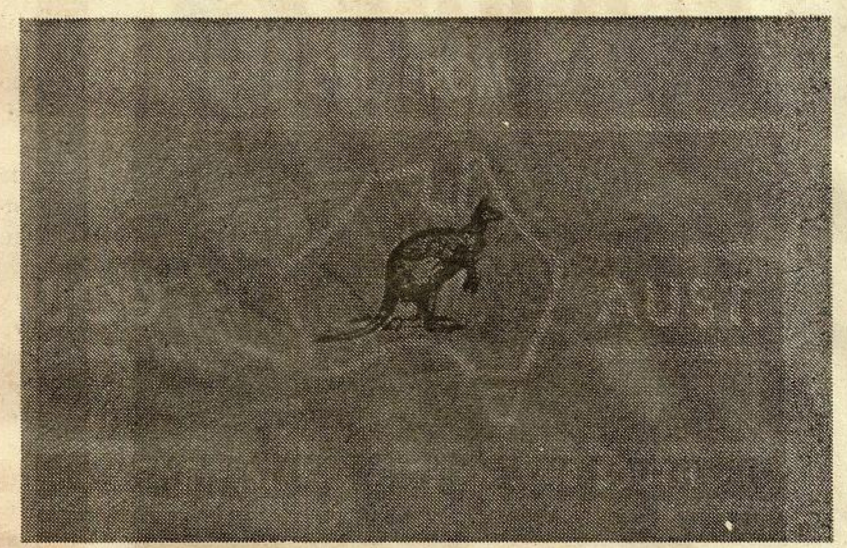

Uit Oudenaarde kregen wij een zeldzame QSL-kaart, afkomstig uit Argentinië. Station Lotus sprak in DX met de Argentijn T838, operator José op de 27.375Mhz. in USB. Wel een leuke kaart !

REPUBLICA ARGENTINA
OPERADOR: JOSE P. O. BOX: 20
ZIP: 1881 - San Francisco Solano
Provincia de Buenos Aires

Sr. JASSE
Estación Amiga LOTUS QSO
TIME 13,20GMT BANDA 27.000 FREQ 27375 MHZ
R 4 S 3 T 3 RX - TX YAESU FT 101EE
ANTENA + 1 + DIRECC. José
73 "51" DX JOSE
QSL - THANKS
GREETING FROM BS AS ARGENTINA FROM TANGO 838 -

We eindigen onze reis in Yougoslavië, met een originele QSL-kaart van station ALFA-JOZI uit Trbovlje. Dit station was te beluisteren op de 26.878Mhz in LSB omstreeks het middaguur. Zijn adres: P.O. BOX 3 in 61420 TRBOVLJE JUGOSLAVJA.

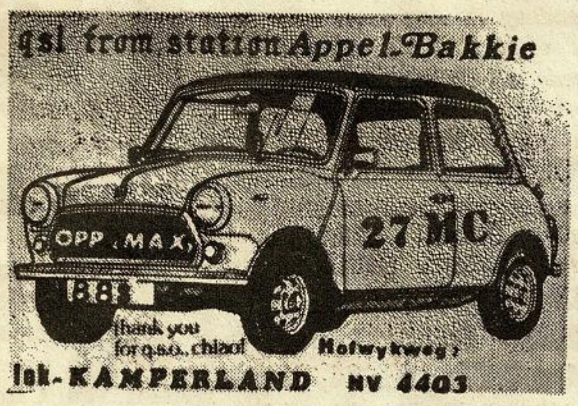

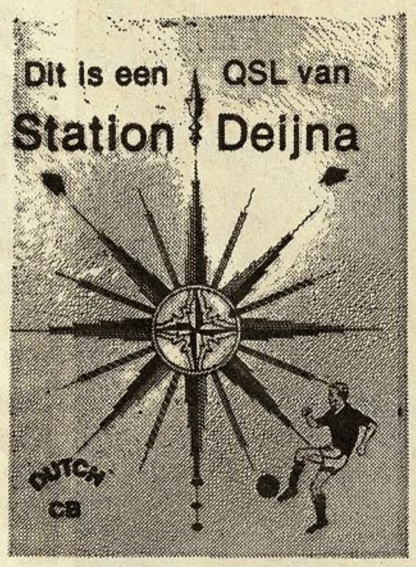

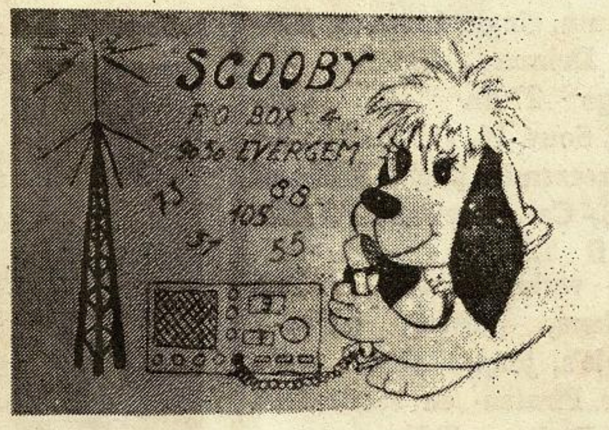

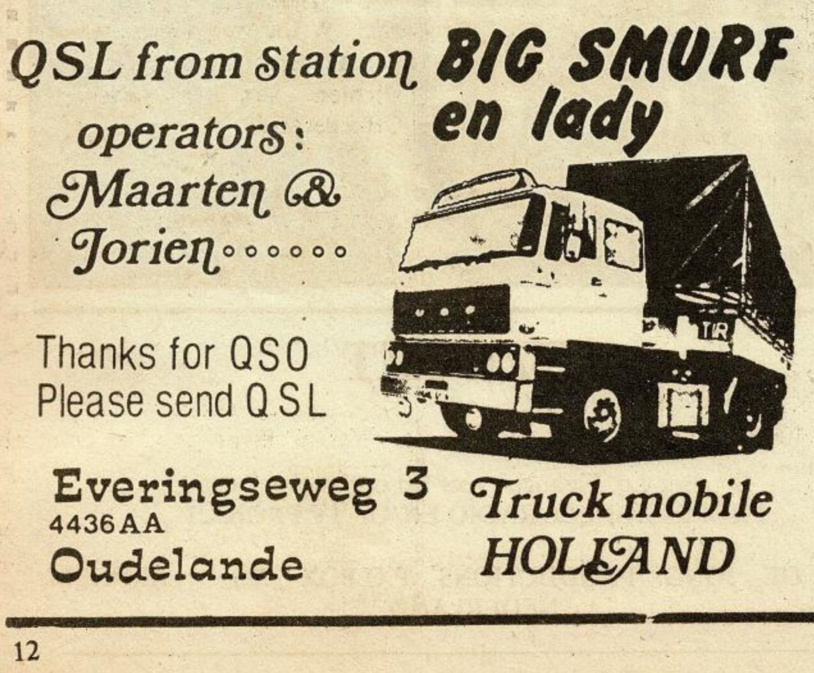

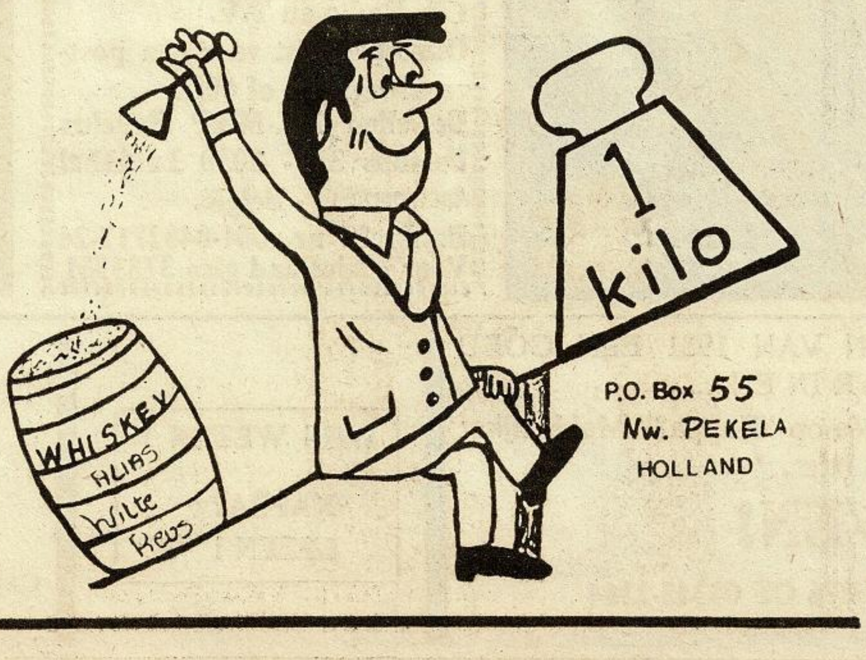

HET GOUDEN SUCCES
(vervolgverhaal door John Jupiter)

Eerste hoofdstuk
Eens ontmoet je de allermooiste vrouw...

(episode 5)

plotseling was het Eric, die de stilte verbrak en bijna fluisterend zei hij: "Ze is betoverend. Ik wist niet dat zoiets moois bestond. In mijn ogen is ze qua schoonheid de volmaakte vrouw. Elke keer, als ik hier binnenkom realiseer ik me dat weer. Kijk eens heel goed naar de fraaie lijnen in dat gezicht. Ik weet zeker, dat je nooit eerder zoiets moois hebt gezien."

Eric had gelijk wat het eerste betrof. Het was inderdaad de mooiste vrouw, die ik ooit gezien had. Op de een of andere manier sprak haar gezicht zelfs meer dan de beroemde Mona Lisa van Leonardo da Vinci. Ineens voelde ik wat dat verschil was. Het waren haar ogen, die me het gevoel gaven alsof ze de heimelijkste plekken in je ziel konden blootleggen, als je ooit werkelijk met haar oog in oog zou komen te staan.

"Het is fantastisch," gaf ik hem ten antwoord. "Mona Lisa spreekt met haar glimlach, maar zij doet het met haar ogen."

Eric knikte instemmend. "Dat is het!" Gelijktijdig gaf hij te kennen, dat hij de studioruimte weer wilde verlaten. Ik hield hem tegen met de woorden: "Ik heb haar al eens vaker gezien."

De ogen rolden hem bijna uit de kassen, toen hij zijn mond opendeed.

"Ik geloof je niet! Waar zou jij die vrouw eerder gezien moeten hebben?"

"Ze komt uit Turkije. Vorig jaar was ze hier met een Folksong en dansgroep van de sportacademie uit Ankara. Ik heb haar hier zien optreden. Het is dezelfde vrouw, want zo'n mooie vrouw kom je denk ik inderdaad maar één keer van je leven tegen."

Ik begreep, dat Eric haar bedoeld had, toen hij het had gehad over de vrouw waar hij jacht op maakte. Ik kon hem geen ongelijk geven. Met een fotoreportage van deze vrouw werd je overal de absolute winnaar. Fotograferen zelf werd dan alleen nog maar bijzaak. Eric moest aan hetzelfde gedacht hebben als ik want zijn vraag sloot precies aan op mijn antwoord: "Hoe kan dat waar zijn, want deze foto's zijn dit jaar gemaakt. Dat lijdt geen twijfel?"

"Ja dat moet haast wel en dat is eigenlijk vreemd. Het hele groepje studenten moest nog een jaar of twee afmaken aan die sportacademie, voordat ze een baan konden gaan zoeken," herinnerde ik me vaag.

"In ieder geval ziet het er naar uit, dat deze jonge dame hier naar toe is teruggekeerd. Afgestudeerd of niet. Enfin dat zal ik in ieder geval in Ankara na laten trekken."

Denk je dat zij er iets mee te maken heeft?"

"Nee, het lijkt me tenminste net logisch, maar het plotseling uit de lucht vallen van deze schoonheid intrigeert me zo wie zo."

's Avonds kreeg ik mijn instructies voor de volgende dag en de komende week. Tevens ruilde ik mijn wagen om voor de B.M.W. Eric nodigde me naderhand nog uit voor een fuif, hetgeen natuurlijk een aardige gelegenheid was om

eens een nadere kennismaking tot stand te brengen tussen dit persoontje en Marianne van Zuylekom en trawanten. Ik voelde me echter te moe om daar op in te gaan en wilde het tegoed houden voor een volgende keer en zei dat ik nog wat te doen had, voordat ik de volgende dag kon vertrekken. Ik reed regelrecht naar huis en dook in mijn bed.

Buiten was het nog flink koud. De B.M.W. snorde over de weg met minder lawaai dan een naaimachine. De zon hing nog laag boven de horizon. Het had er alle kans van dat het een zonnige dag zou worden. Het had 's nachts echter nog behoorlijk gevroren. Gelukkig was de weg goed gepekeld, zodat het alleen aan de kant van de baan hier en daar wat glad was.

Ik had besloten eerst nog eens een balletje op te werpen bij de belgische piloot, die de *dooie* toen die nog niet stokstijf was, had rondgecirkeld boven Parijs en omstreken. Ik vond hem betrekkelijk snel. Echter het eerste, dat hij zei, toen hij begreep waar ik voor kwam, was: "Merde!" Hetgeen een uitspraak is, die helemaal niet zo netjes is en ik ben er van overtuigd, dat meneer pastoor het met mij eens is al zal die op zijn beurt het slechts zelden met mij eens zijn.

"U bent de zoveelste al, die hier komt zaniken over die vent. Ik ben het zat monsieur. Dat is nu al zowat een maand geleden gebeurd en ik wens er geen woord meer aan vuil te maken. De polenten zoeken het maar uit en daarmee basta. Salu!"

"Tjemig, dat begint goed," dacht ik bij mezelf. Daar schiet ik geen zak mee op. Op het zelfde moment schoot me een aardige smoes te binnen, waarmee ik hoopte de man op andere gedachten te kunnen brengen.

"Sorry, maar ik ben een broer van Roger en ik dacht, dat U mij wel zou willen helpen. Bovendien is het mij financieel ook wel wat waard, als U mij tenminste zou willen vertellen waar Roger speciaal naar ging kijken in Uw vliegtuig. Dat is toch niet te veel gevraagd, hoop ik?"

De man keek me vluchtig aan. De hulpeloze blik, die ik vlug op mijn gezicht had getoverd en het vooruitzicht van geld, deed wonderen.

"Hoeveel?" vroeg hij droog.

"Eh, honderd gulden. Hoeveel is dat in franks?" was mijn wedervraag en schoof hem een briefje van honderd piek toe.

"Ja, dat is vijftienhonderd. Da's goed hé, kom maar mee naar het bureel."

De man liep naar een van de vliegtuigen in de hangar en sommeerde een van de monteurs die aan het sleutelen waren om met hem mee te komen.

"Dit is Pierre. Hij was er bij, toen we de route hebben bekeken, die eh... Uw broer wilde vliegen," begon de vlieger, nadat we in het

haalde een kaart uit een koker en spreidde die uit over een tafel in het midden van het vertrek.

Pierre zei niets. Hij tuurde op de kaart en wees op een paar lijnen. De ander knikte en zei: "Dit is het gebied, waarin hij het meest geïnteresseerd was. En hier heeft hij foto's gemaakt."

Ik haalde enkele van de foto's uit mijn binnenzak en liet ze hem zien. Zonder resultaat, want de man had niet op details in het landschap gelet, toen hij met mijn *broer* had rondgevlogen.

Op een piepend en krakend fotocopiëerapparaat, werd een copie gemaakt van het aangeduide terrein. Ik keek naar het resultaat, dat wonderwel redelijk genoemd kon worden en stak het in mijn binnenzak. Ik bedankte het tweetal en stapte vlug in de auto, want het was nog verrekt koud en reed richting Parijs.

Het liep al tegen elven en ik reed nog steeds in België. Elf uur was het vaste tijdstip, waarop ik contact diende op te nemen met de basis. Ik besloot dat niet te doen via de autotelefoon, doch met de kortegolftransceiver, die de avond tevoren was ingesteld op de goede frequentie ergens in de buurt van de één en dertig meter band.

"Hallo, dit is Papa Romeo honderdtwaalf standing by voor Hotel Victor," riep ik in de microfoon.

(wordt vervolgd)

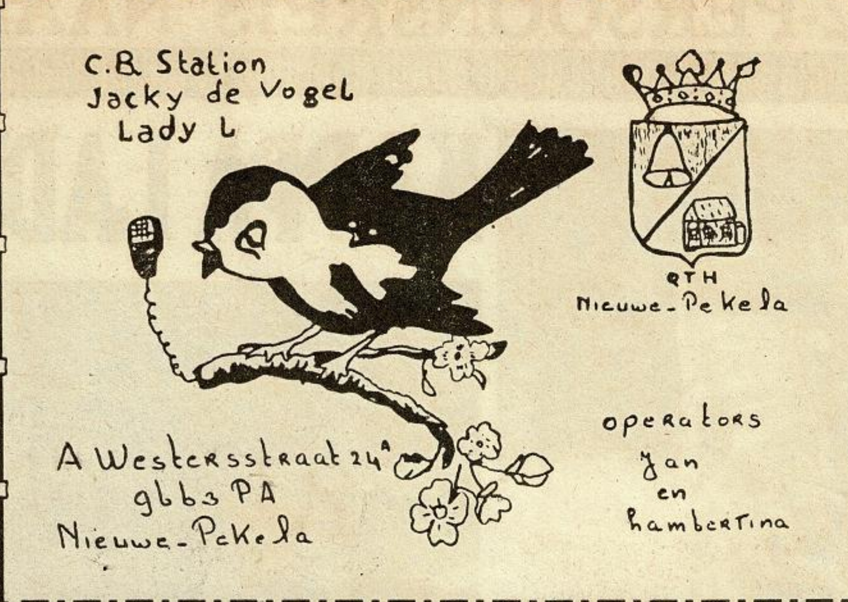

KORTE GOLF RADIO...

De frequentieband tussen 6200-6300Khz. in de 49 meter Europa Band wordt al jarenlang gebruikt door vrije radiozenders.

Op zaterdag maar vooral zondags rond het middaguur zijn er regelmatig enkele van deze radiostations met vaak erg leuke radioprogramma's te beluiteren. Je moet daarvoor wel beschikken over een goede en selectieve Wereldontvanger.

(zie ook het vorige nummer)

Enkele van de nieuw gehoorde stations op 49 meter Europa band zijn:

Europe Music Radio op 6250Khz. zendt 's zondags rond de middag uit. Naderhand wordt de uitzending overgenomen door Free Radio Service Holland op dezelfde frequentie. Bovendien zendt dit station hetzelfde programma gelijktijdig met een nog betere ontvangst uit op 7314Khz. in de 41 meter band.

Atlantis Radio op 6240Khz. met P.O. BOX 110 Albington - Kent Engeland zendt vanaf 13.45 uur ('s zondags) het programma: *Sounds from the Sea* uit. De inhoud behelst een terugblik op de vroegere Engelse zeezenders, zoals Radio London, Swining Radio England, Caroline, e.v.a.

Andere tot dusverre onbekende stations vielen te beluisteren 's zondags op 6265Khz., 6287Khz. en 6309Khz.

Radio K-PO op 6227Khz. 's zondags tussen 12.00 en 14.30 uur.

MIDDENGOLF RADIO !

In het vorige nummer maakten we voor het eerst melding van op de middengolf opererende zenders. Daar is een foutje ingeslopen. Radio Mustering moest zijn Radio Mustang. We geven opnieuw een overzicht van de op de middengolf uitzendende stations. (zie ook vorige nummer)

Radio Mustang op 220 meter (1386Khz.) zondags tussen 12.00 en 14.00 uur.
De Groene Jager op 1321Khz. (meestal zaterdags)
Texas International op 1321Khz. (meestal zaterdags)
Ruimzicht op 1322Khz. (meestal zaterdags)
Black Molly uit Vaassen op 1182Khz.
De Zwerfkei op 1182Khz.
Radio Develin P.O. BOX 613 Doetinchem op 1283Khz.
Frisco Radio op 1363Khz. ('s maandags tussen 16.00 en 18.00 uur)
De Pelsjager P.O. BOX 454 Doetinchem op 228 meter.
Radio Barones P.O. BOX 53 Vorden (zeer actief 's zaterdagsnacht tussen 24.00 en O3.00 uur)

LEES IN DE VOLGENDE "KAPPA?":

Op vrijdag 13 februari l.l. had in zaal W.I.K. te Gent een eerste kontaktvergadering plaats tot het stichten van een Nederlandse CB-federatie.

Er werd door de aanwezigen, allen voorzitters van de één of andere CB-vereniging, geöpteerd voor de naam: "*Vlaams Burgerband Verbond*" (V.B.V.)

De eigenlijke stichtingsvergadering van het V.B.V. ging door te Mechelen in zaal "Brouwershuis" op vrijdag 27 februari l.l.

Wat u dient te doen om als vereniging aangesloten te worden in dit verbond en een verslag over de stichtingsvergadering kan U in de volgende "Kappa?" lezen. Uitkijken maar !

WIJ WILLEN U

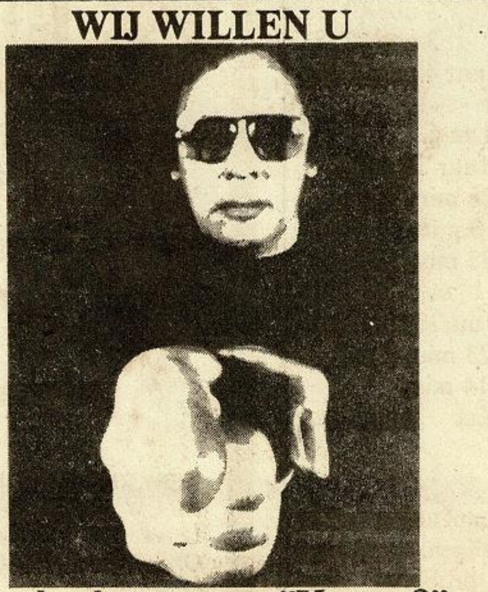

als abonnee op "Kappa?"

HOE WORDT U ABONNEE OP "KAPPA?"
NOU HEEL GEWOON !

Voor een heel jaar: *f.* 39,- 570 Fr.
(26 nummers)

Voor een half jaar: *f.* 20,- 290 Fr.
(13 nummers)

Maak het bedrag behorende bij Uw keuze over naar:

voor BELGIE: DRUKKERIJ UNIVERS te Merelbeke
Bankrek. nr. 290-0198782-50 of postcheckrek. nr. 000-0137402-50

voor NEDERLAND: "KAPPA?"- PROD. te Zelhem. Postgiro: 40.55.650

WIN EEN 2-PERSOONSREIS NAAR LONDON OF PARIJS

KAPPA LADY VAN DE MAAND

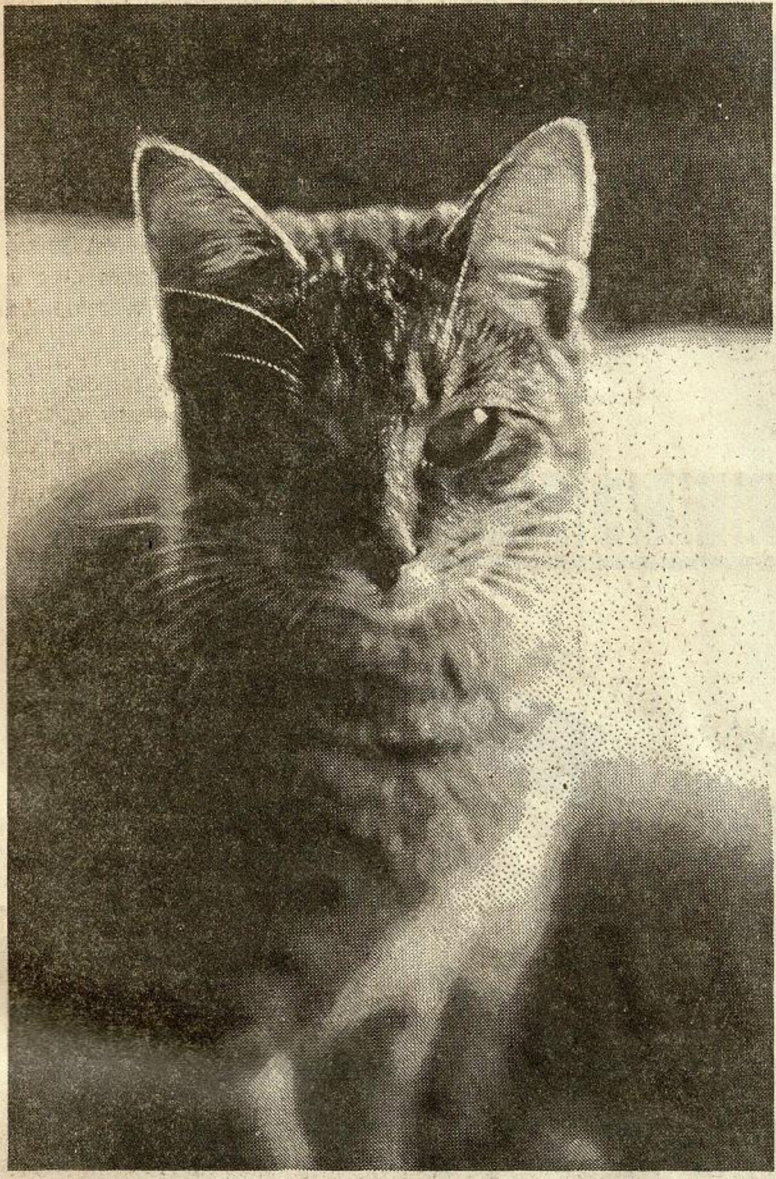

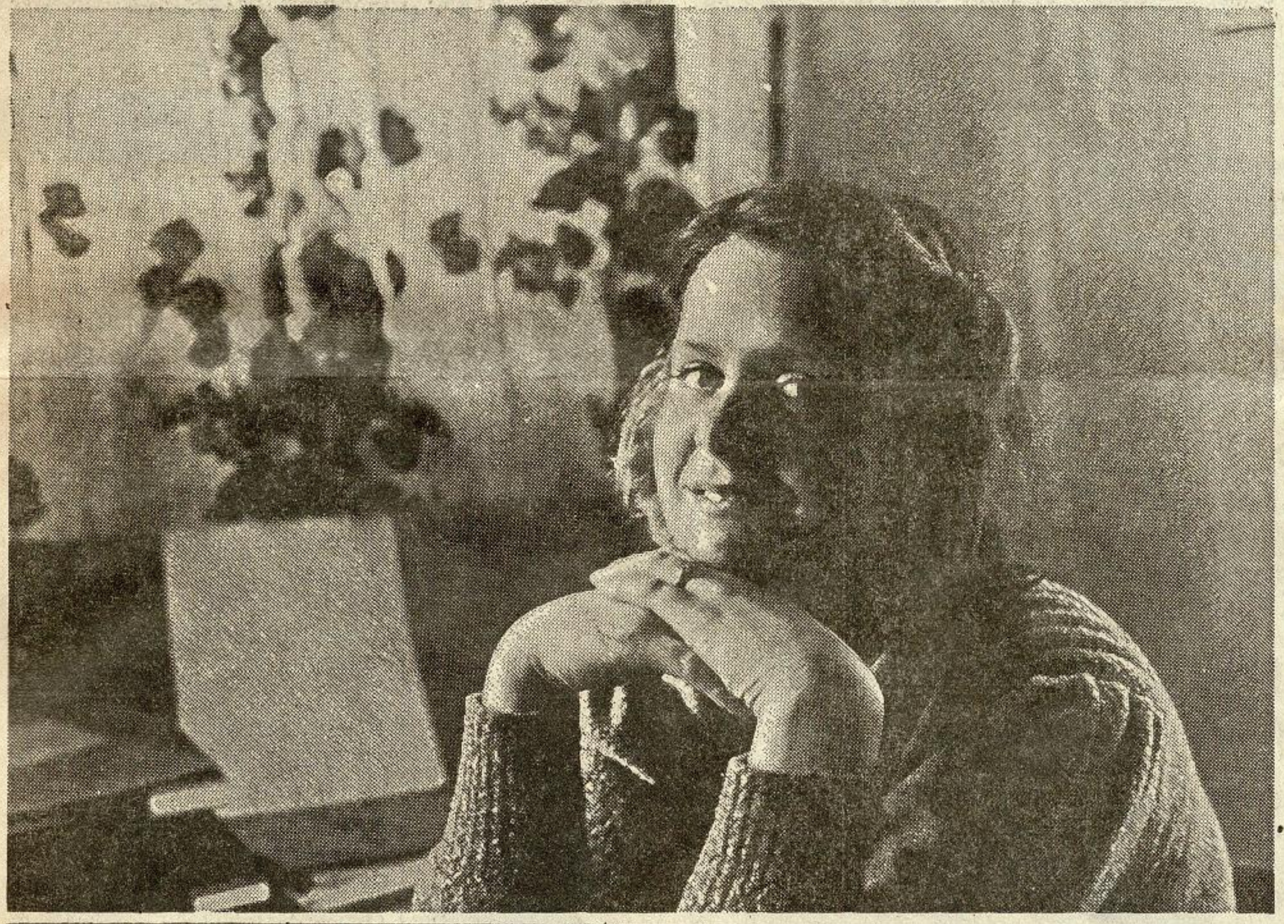

Wil jij ook "LADY-KAPPA VAN DE MAAND" worden ?

Wil jij ook "LADY-KAPPA VAN DE MAAND" worden ?
Stuur dan een foto van jezelf (je moet er wel helemaal opstaan) naar:
REDAKTIE "KAPPA?" Hundelgemsesteenweg 310 - 9220 Merelbeke België of Zijdstraat 14 - 1431 EC Aalsmeer - Nederland.
Doe er een gezellig briefje bij met je leeftijd, liefhebberijen enz...
Elke maand kiezen we uit de binnengekomen foto's een kandidaat. De uitverkorene gaat een dag lang mee op reportage en zal zich een maand lang *"LADY KAPPA"* mogen noemen.
Aan het eind van ieder jaar laten we de lezers kiezen uit de 12 afgelopen *"LADIES KAPPA"* en langs democratische weg zal zo de *"LADY KAPPA VAN HET JAAR"* worden gekozen.
Deze titel geeft je recht op een hoop leuke prijzen, waaronder een uitstapje van enkele dagen naar Parijs of London. En wie weet krijg je wel een aanbieding om ergens als model te komen werken.
Dus...ambitieuze dames. Opgelet ! Stuur snel een foto in, je kan tot de uitverkorenen behoren. Je krijgt dan in ieder geval een schitterende kleurenfoto op posterformaat GRATIS !

Tussentijds verslag van het persoonlijke tokkelrecord te Nijmegen !

Nu wij 4 tokkeldonderdagavonden achter de rug hebben volgt hier het voorlopig resultaat. Zoals U in een van de vorige "Kappa's?" heeft kunnen lezen, wordt er in Nijmegen gedurende vijf Donderdagavonden een persoonlijk tokkelrecord gehouden. Helaas door omstandigheden moest de organisator, de Charlie Nijmegen, op het allerlaatste moment naar een ander onderkomen zoeken.

Mede dankzij de medewerking van het station Mike Kilo kon dit festijn plaats vinden in het café 't Oude Hoekje.

De avonden worden druk bezocht. De bezoekers maken tijdens dit record gaarne gebruik van het biljard. Ook het klaverjasspel is erg in trek. Andere personen gaan rustig bij de tokkellaar(ster) zitten en spreken ze moed in. De tokkelende personen worden scherp in de gaten gehouden door het station Edelweiss, want als de candidaat langer dan vier seconden loslaat, wordt hij door de Mike II, Zwarte Poes of de Witkwast afgefloten. Dit noodlot is Bonzo Joekie overkomen, en kwam hierdoor niet verder dan één minuut. Van buiten de regio Nijmegen hebben de organisatoren 'n aardige reactie ontvangen.

Een collega CB-station uit Renkum met de skipname Morion, die dagelijks werkt met ruwe en geslepen edelstenen, stuurde voor de deelnemende Lady's gratis 'n prachtige hanger voorzien van verguld oogje. De geste is met luid aplaus ontvangen. Ook is er veel steun ontvangen van de 3 meter stations t.w. Radio Oranje en Radio Marijke. Zelfs was er belangstelling vanuit Duitsland. Het station Kuko was extra voor deze gelegenheid overgekomen. Er volgen nog 2 tokkelavonden en dan gaan wij de balans opmaken. Wie zal de uiteindelijke winnaar worden ???

Hieronder volgt de voorlopige stand.

1. Wolfstand	3 uur 40 sec.
2. Fuego	3 uur 38 sec.
3. Willem I	2 uur 4 min. 8 sec.
Bonzo Joekie	1 min.
Lady Ann	1uur 34 min.
Acordiola	38 min. 20 sec.
Eekhoorn	15 min.
Lady N.E.C.	25 min. 18 sec.
Schoentje	1 uur 28 min.
Schoentje	1uur28min.46sec.
Lady Charlie	23 min. 6 sec.
Wimpie Nijmegen	14 min.

De Gelaarsde Kat moet nog tokkelen.

De drie eerst genoemden zullen het nog moeilijk krijgen, want men zal ongetwijfeld proberen deze tijden te verpletteren.

Aëronaut

HET TOTALE (VRIJE) RADIO, CB EN T.V. GEBEUREN !!!!!

ELKE *TWEE WEKEN* EEN NIEUWE UITGAVE BIJ DE TIJDSCHRIFTENHANDEL !

LEES Kappa? AKTUEEL
27 MC • TV • OMROEP • CB • DX • ZEEZENDERS • RADIO • FM • KG • PIRATEN • VRIJE EN COMM. RADIO

SERVICE VAN "KAPPA?" AAN VERENIGINGEN

GRATIS

VERKRIJGBAAR PAKETTEN "KAPPA?"-PROEFNUMMERS VOOR AL UW LEDEN EN GEINTERESSEERDEN.
LAAT UW VERENIGINGSBESTUUR KONTAKT OPNEMEN MET ONS REDAKTIEADRES.

KAPPAGENDA

Als er bij jou in de buurt iets gebeurt waarvan je denkt dat het goed is om daar algemene bekendheid aan te geven, o.a. een vossejacht, een vergadering of zomaar een bijeenkomst dan kun je dat kwijt in onze agenda.
Het beste kun je datgene waarvan je vindt dat het in de *'kappagenda'* opgenomen moet worden even in een briefje zetten en sturen aan ons redaktieadres. (Dat vind je rechtsboven-in op de voorpagina). Je kunt ons natuurlijk ook even bellen.

20 MAART 1981: ZAAL BEACH te DESTELBERGEN om 20 uur. Gezellig samen zijn, visu avond, dans en plezier met CB-studio U.F.O. Gratis Inkom.

21 MAART 1981: B.CB.A Vlaamse Ardennen organiseert Eendagstrip naar London. Prijs per persoon 970 fr. Voor inlichtingen schrijven naar Station Edelstar, Geo Lobertstraat 15 te Leupegem-Oudenaarde of P.O.BOX 5 te 9700 Oudenaarde.

28 MAART 1981: UITNODIGING!

T.g.v. het bijna 1 jarig bestaan v/d MARC-regeling organiseert de A.B.B.N. een feest voor alle zendamateurs van Nederland.

Deze dag staat geheel in het teken van het zendgebeuren, en daarom zullen er die dag diverse stands aanwezig zijn met QSL-clubs uit binnen- en buitenland, zendapparatuur- en diverse verenigingen. Overdag wordt het geheel verzorgd door de discotheek aldaar aanwezig. 's Avonds wordt het feest verzorgd door het orkest Balence, beter bekend als de Rockets van Peter Koelewijn. Verder treden er die avond o.a. ook nog op Albert West en Corry Konings. Natuurlijk worden ook uitgenodigd: "Moeder MARC" oftewel Mevr. Smit-Kroes, Radio Veronica en Peter Teekamp, journalist en hoofdredacteur van het onafhankelijke weekblad "Kappa?".

Dit alles staat te gebeuren op 28 maart a.s. in Hotel de Beurs waar het feest aanvangt om 11.00 uur 's morgens in de locatie St.-Oedenrode. We stoppen pas laat in de nacht als iedereen het zijne heeft gehad.

De entree voor die dag is gesteld voor A.B.B.N.-leden op 's middags fl.2,5 of 40 fr. en 's avonds fl.10,00 of 150 fr. Voor niet leden is die gesteld op fl.3,5 of 50 fr. en fl.12,5 of 190 fr. Er wordt die dag voor de wegwijzing gezorgd en er is iemand stand-by op kanaal 19. Er is voldoende parkeergelegenheid aanwezig.

Inlichtingen over deze feestdag en info over eventuele reclame c.q. stands is te verkrijgen bij de landelijke secretaris der A.B.B.N. Th. Heerkens Karel Doormanstraat 44 te Schijndel. Tel. 04104-76872.

Ik zou willen besluiten met te zeggen *"samen staan we sterk"*. Tot 28 maart.

Secretaris der A.B.B.N.
Theo Heerkens.

op zaterdag 11 april organiseert CB Club De Biekorf een grandioze T-Dansant. Voor leute en plezier zorgt de Disco-Bar Ricky Royal met show-girls. Voorverkoop 50fr. of f 3,5 - Kassa 60 fr. of f 4,-
IEDEREEN IS WELKOM !

23 MEI 1981
QSL-club *The Giglet* organiseert op zaterdag 23 mei 1981 een internationale meeting in de zalen van: Party Centrum Boerhave, Mariënpoelstraat 69a - Leiden. Tel.071-151685. Aanvang 10 uur v.m. tot 18.00 uur n.m. Op deze dag wordt van alles georganiseerd. Aan de kinderen wordt ook gedacht, want voor hen treedt er een clownsgroep op. Er worden ook CB-ers uit België en Duitsland verwacht. Bent U mobiel, dan wordt u op kanaal 1 binnengeloodsd. De entreeprijs is *f* 5,-/Bfr. 80/DM 5,-. Omdat er maar 150 plaatsen zijn, is het raadzaam uw toegangskaarten per post te bestellen bij: Aad Jansen Diamantlaan 156 - 2332 GT Leiden. Giro: 2845617 QSL-clubs kunnen gratis een tafel huren.

Op 28 maart 1981 organiseert C.B.R. het groot Karnavalsbal te Hemiksem. Alle CB-ers van harte welkom !

KAPPAATJES

Iedereen heeft altijd wel eens iets waarvan hij of zij denkt: "Dat heb ik eigenlijk niet meer nodig", terwijl een ander er vaak om zit te springen.
Het probleem is vaak *HOE* raak je het kwijt. Vanaf heden is dat echter geen probleem meer. Je plaatst gewoon een kappaatje door onderstaande bon in te vullen uit te knippen en dan ons toe te sturen. Makkelijker kan het niet. Op die manier wordt je advertentie voortaan onder de aandacht van 75.000 medelezers gebracht. Verspreidt over heel België en Nederland. Dus, als je iets te verkopen hebt, iets wil ruilen, QSL-kaarten verzamelt of noem maar op: gewoon een KAPPAATJE plaatsen!

QSL-KAARTEN sturen naar Varaan - P.O.BOX 5 - 2128 Brecht.

ATTENTIE QSL-verzamelaars. Nu is er een nieuwe QSL-Ruilclub in België ! Die de kans geeft onderling QSL-kaarten te ruilen je kan ook via de club kaarten ontvangen van Canada en U.S.A. voor 350 fr./f22,5 Ben je al lid en ontvang je een pakket. Voor inlichtingen schrijf naar Blue Fox P.O.BOX 37 - 2410 Herentals Belgium. Denk er wel aan geen skipnaam op de enveloppe te schrijven.

TE KOOP aangeboden: Middengolfzender geheel compleet ca. 80watt Prijs f.450,-/Bfr. 6.750. Brieven onder nummer 00291 aan Red. van dit blad.

Wie heeft belangstelling voor een unieke electronische antenne met minimale afmetingen? Bouwpakket. Zelf te maken. Gegarandeerd optimale ontvangst van Middengolf- en FM-piraten. Beter kan het niet! Alle informatie op Postbus 65 - 7020 AB Zelhem (NL)

TE KOOP GEVRAAGD: FM- en TV-zenders (2e net-UHF). Brieven onder nummer 00292 aan Red. van dit blad.

Stuur een leuke QSL-kaart aan "Kappa?" met een verhaaltje erbij. Dan vind je die t.z.t. terug op de QSL-post pagina.

GEVRAAGD: QSL-kaarten sturen naar SCIPPI 2, Ottergemsesteenweg 221 - 9000 Gent - België. 100% retour.

Wie een QSL-kaart wil van Floeter and Lady, stuurt ééntje van zichzelf aan: Van Rompaey - Elsen, Aarschotsesteenweg 391 - 3111 Wezemaal.

Wie helpt mij aan schema's van 3M-zenders Middengolf en Korte golf zenders. J. Ijzerman - P.O.BOX 11044 - 5505BA Utrecht.

"Zou je ze nog wel eens willen horen, die fantastische programma's van de zeezenders ?" Radio Veronica, Radio Caroline, Radio Mi-Amigo, Radio Atlantis en Radio Noordzee Internationaal. Nu op cassette C60. Maak je eigen keus uit een overzicht, dat je aan kunt vragen bij: Carl De Jong Productions, Postbus 725 - Arnhem Nederland.

QSL-KAARTEN ruilen? Zwart-wit of volledig gekleurd !!! CB-station *Voetballer* 100% retour. Jacobs Francois - Paterstraat 42 bus 11 2300 Turnhout.

Stuur 25 QSL-kaarten. Ruilcentrum Doedelzak, Lt. Willemotlaan 101 9910 Mariakerke - Belgium. 100% retour.

Ik wil graag QSL-kaarten ruilen. Gegarandeerd een kaart terug. Sturen naar: Maximiliom - Meidoornstraat 9 - 3297 XP Puttershoek.

Stuur nu 2 QSL-kaarten van je eigen en u ontvangt dezelfde dag nog 2 verschillende QSL-kaarten retour. Blauwe Steen Papeweg 7 4471 BD Wolphaartsdijk.

QSL-Kaarten ruilen? Nero Zoutestraat 109 - 4561 TB Hulst Stuur 5 kaarten. 100% retour.

Wie QSL-kaart wil van Floeter and Lady stuurt ééntje van zichzelf aan: Van Rompaey-Elsen - Aarschotsesteenweg 391 - 3111 Wezemaal. 100% retour.

Wie stuurt deze lady de mooiste QSL-kaart? 100% berichtje + kaart retour. Lady Wilde Roos - Postbus 44 - 8880 AA Terschelling.

QSL-kaarten ruilen ? Stuur een kaart naar: M. Antheunis - Mozartstraat 9 4571 XH Axel.

Wie heeft meer informatie over RICHTANTENNES. Prijs + merk, bepaalde resultaten. Wim Deckers - Prins Boudewijnlaan 161 - 2520 Edegem.

GEZOCHT:
Informatie + prijslijst over FM-ZENDERS, kristalgestuurd. Bart Schapman - Ijzerlaan 33 - 8160 Diksmuide.

Wie bezorgt mij schema van tranceiver ? Royce - model 642 AM/SSB schrijven aan: Postbus 2 te 9940 Sleidinge

Nu je eigen proffesionele jinglepakket met station-identification, D.J. naam, spots en discotheek promo's ! Voor een te gek lage prijs aangeleverd op band, cassette of N.A.B. cartridge. Informatie bij: Carl De Jong Productions, Postbus 725 - Arnhem (NL.)

QSL-kaarten ruilen. Te sturen aan Alice Heide Roosje Langewerdestraat 166 - 3631 Boorsem. 100% retour.

Swappers - 5 QSL's to Viktor Romeo PO-BOX 141 - 1930 Zaventem. 5 Different QSL 100% Retour. Van Rossum Jan - Kleine Daalstraat 28 - 1930 Zaventem.

QSL-kaarten sturen naar Varaan: PO-BOX 5 - 2128 Brecht. Geen naam op envelop. 100% retour.

QSL-kaarten ruilen ? Nero - Zoutestraat 109 - Hulst.

QSL-Kaarten ruilen ? Stuur 2 kaarten naar Brabo en Palermo. Postbus 10 - 2128 St.-Job in 't Goor. 100% retour.

STUUR JE KAPPAATJE altijd 3 weken vóór publikatie in naar de Redaktie-adressen.

QSL-Kaarten sturen naar Varaan P.O.BOX 5 2128 Brecht. 100% retour.

Wie helpt mij aan schema's van 3M zenders Middengolf en Kortegolf zenders. J. Ijzerman - P.O.BOX 11044 — 5505 BA Utrecht.

QSL-Kaarten ruilen? zwart-wit of volledig gekleurd! CB-station "Voetballer" 100% retour. Sturen naar: Jacobs Francois - Paterstraat 42 bus 11 - 2300 Turnhout.

ATTENTIE QSL-Verzamelaars! Nu is er een nieuwe QSL-ruilclub in België die de kans geeft onderling QSL-kaarten te ruilen. Je kan ook via de club kaarten ontvangen van Canada en U.S.A. Voor 350 fr. of fl.23,5 ben je al lid en ontvang je een pakket. Voor inlichtingen schrijf naar: blue Fox P.O.BOX 37 2410 Herentals Belgium. Denk er wel aan geen skipnaam op de enveloppe te schrijven.

QSL-kaarten ruilen? 100% retour. Stuur naar: De Kwartel - Postbus 199 - 1740 AD Schagen.

GEZOCHT! Alles in verband met off-shore-radio geschiedenis en landpiraten. Betaal goed, of eventueel te ruilen. Dhont Albert Kruishoutemsesteenweg 153 - 9760 Huise.

Swappers, stuur enkele van uw QSL-kaarten naar: Delta 3 P.O.BOX 59 9000 AB Grouw Ned. en u krijgt eenzelfde aantal 100% retour.

Stuur 4 QSL-kaarten en u krijgt er dezelfde dag 4 retour. 100% ook voor u dubbele kaarten bent u nu op het goede adres. Blauwe Steen Papeweg 7 4471 BD Wolphaartsdijk

TE KOOP GEVRAAGD! Sommer-kampportofoon 80FM + 80AM. Station Tarzan P.O.BOX 367 3200 AJ Spijkenisse.

TE KOOP:
MAJOR 588, AM-FM—USB-LSB, 20 Watt, 80 kanalen. (Geschikt voor Whisky Oscar Club). Schrijf aan: Postbus 270 - 7000 AG Doetinchem Nederland.

FOTOKNIPSELQUIZ !

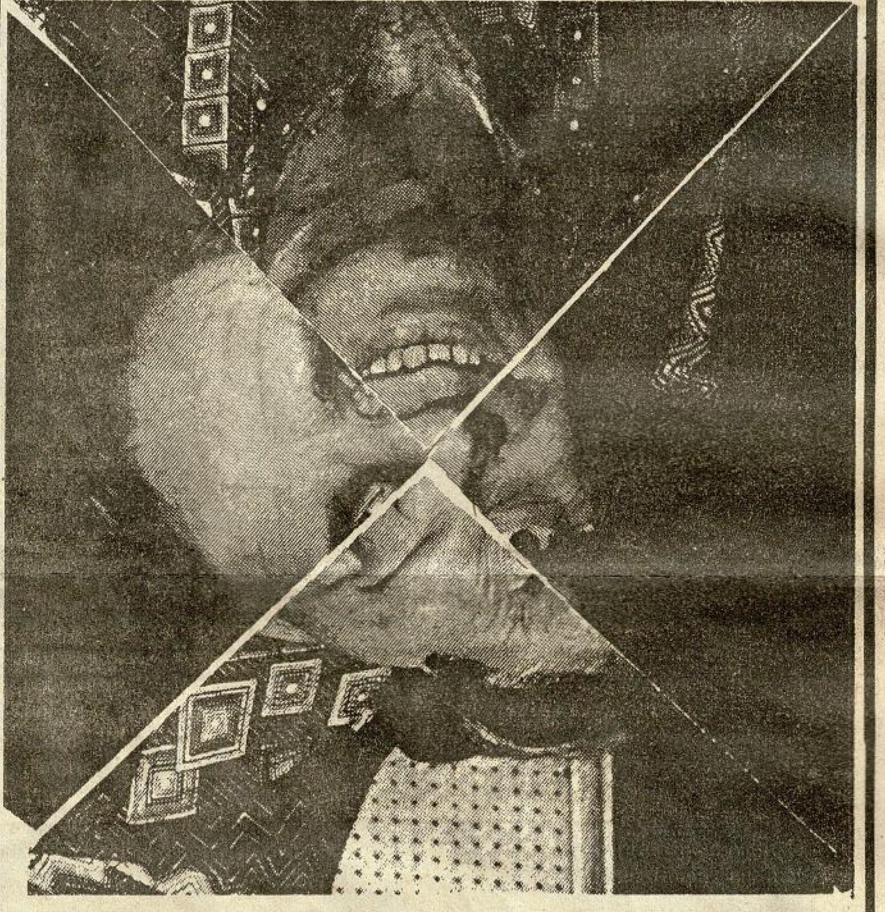

Met ingang van dit nummer zult u de kruiswoordpuzzel niet meer aan treffen. Hiervoor in de plaats hebben wij iets anders bedacht dat, naar wij hopen, nog meer in de smaak zal vallen.

Want de gratis abonnementen willen wij blijven weggeven !

"Kappa?" stelt met enige trots aan U voor de FOTOKNIPSELQUIZ ! Op deze pagina treft u een volledig verknipte foto aan met de afbeelding van een bekend persoon. Schrijf op een briefkaart welk persoon er op de foto staat en maak zo kans op een gratis abonnement! Uit de goede oplossingen trekken wij iedere keer vijf winnaars waarvan wij de namen op deze plaats zullen publiceren. (U krijgt overigens ook bericht thuis wanneer u tot de gelukkigen mocht behoren.)

Omdat het de eerste keer is hebben we de opgave extra gemakkelijk gemaakt. Het is daarom verstandig uw inzending zo snel mogelijk op de post te doen.

Veel succes! O ja, als u het zonde vindt om de "Kappa?" te beschadigen, koopt U er gewoon twee !

ADVERTEERDERS ATTENTIE !

"KAPPA?" WORDT GELEZEN DOOR MEER DAN 75.000 GEINTERESSEERDEN IN (VRIJE) RADIO, CB EN TV.

"KAPPA?" VERSCHIJNT 14-DAAGS, DAAROM ADVERTEERT U:

- *FREQUENT EN DOELTREFFEND*
- *ACTUELER MET UW NIEUWE ARTIKELEN*
- *BIJ EEN BREDER PUBLIEK*

Voor advertentie-informatie:
in België: Univers - Hundelgemsesteenweg 310-9220 Merelbeke-Tel.091/30.09.09-Telex 11680
in Nederland: "Kappa?"-advertentieafdeling - Zijdstraat 14 - 1431 EC Aalsmeer
TEL. 02977-25676 OF 08342-2364

Jo Durand

TWEEWEKELIJKS 'VERSCHIJNSEL'

AVONTURIER
TEGEN WIL EN DANK

Jo Durand. 80 bladzijden geinige avonturen voor slechts *fl* 2,75 of 39 Fr.

Verkrijgbaar bij elke tijdschriften-handelaar.

CLUB INFO

C.B.
E.CB.F.

B.CB.A.
(België) 091
/24.00.88

van 14 tot 18 uur.

N.CB.F.
(Nederland)

01653-3014

Mevr. J. De Jong

JA

Ik wens iedere veertien dagen geïnformeerd te worden over alles wat met CB en R-TV te maken heeft en dus neem ik een abonnement op "Kappa?" voor...

- ☐ een half jaar *fl* 20,-/290 Fr.
- ☐ een jaar *fl* 39,-/570 Fr.

(zet een kruisje in het gewenste hokje)

Mijn naam is: ....

Adres: ....

Woonplaats: ....

Geboortedatum: ....

Het abonnementsgeld is door mij gestort :
Voor België op bankrekening nr. 290-0198782-50 van Drukkerij Univers te Merelbeke
Voor Nederland op bankrekening nr. 41.95.44.976 t.n.v. "Kappa?" Productiebureau bij de AMRO-bank te Groenlo. Gironummer van de bank 804207

In gesloten enveloppe opsturen naar: voor Nederland Zijdstraat 14 1431 EC Aalsmeer
voor België:
Hundelgemsesteenweg 310
9220 Merelbeke

RADIO ELRA - ZWARTJANSTRAAT 38
POSTBUS 1595 - 3035 AT ROTTERDAM
Telefoon (010) 664039 · Giro 124670 · Zendingen door geheel Nederland en België (Prijswijzigingen voorbehouden)

SPECIAAL AANBOD VOOR "KAPPA?"-LEZERS

NU HET *ORIGINELE*

RADIO CAROLINE T-SHIRT

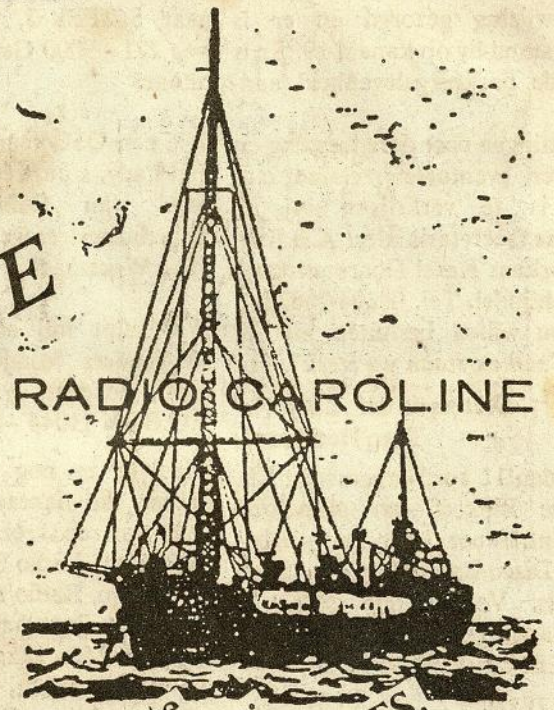

BESTEL NU !
Voor het te laat is.

We hebben beslag weten te leggen op de allerlaatste partij originele RADIO CAROLINE T-SHIRTS. Verkrijgbaar in de maten M-L-EL.

Stuur *fl* 15,- of 225 fr. (incl. verzendkosten) naar :

Carl de Jong Productions
Postbus 725 - Arnhem
Nederland